R E DE SAN MARTIN 1843

LOS ANDES

DIECISEIS PAGINAS
Precio del Ejemplar $ 6,00

Año XCIII | Intelectual Año 1974: Nº 1.270.582. Registro Nacional de la Propiedad | MENDOZA — Martes 22 de Julio de 1975 | Publicación adherida al Instituto Verificador de Circulaciones | Núm. 30.990

La señora de Perón saluda a los dirigentes gremiales que la entrevistaron ayer en la Casa Rosada. (Radiofoto de NA).

Concretos planteos políticos formuló la CGT a Isabel Perón

La cúpula sindical entregó a ésta un plan de emergencia económica

BUENOS AIRES, 21 (NA). — Limitada en extensión por el estado de salud de la Presidente "que no es el ideal" se realizó hoy la anunciada reunión entre la cúpula gremial y la señora María Estela Martínez de Perón, durante la cual "se dio lectura al documento en el cual analizamos la grave crisis política, económica y social que vive el país", según explicó Casildo Herreras, además de solicitar el remplazo del ministro de Trabajo, Cecilio Conditti, por un dirigente sindical, "ya que esa cartera de Estado es privativa del movimiento obrero", agregó.

La reunión, que se aguardaba con notable expectativa en los círculos políticos, se concretó en un salón contiguo al despacho presidencial de la Casa Rosada, en el cual los gremialistas fueron recibidos por la Jefe de Estado en compañía de los ministros de Trabajo, Cecilio Conditti y del Interior, Antonio Juan Benítez, además del secretario técnico y privado de la Presidencia, Julio González.

En cuanto a los sindicalistas, alrededor de treinta en total, concurrieron encabezados por el secretario general de la Confederación General del Trabajo, Casildo Herreras, y el titular de las 62 Organizaciones Lorenzo Miguel, acompañados de los componentes de las respectivas consejo directivo y mesa nacional.

Culminada la reunión, que se prolongó por espacio de una hora —entre las 11.15 y las 12.15— ambos dirigentes gremiales se hicieron presentes en la sala de periodistas de la Casa de Gobierno, expresando el titular de la CGT que "'teniendo en cuenta el estado de salud de la señora Presidente sólo nos limitamos a dar lectura al documento que en la oportunidad le entregamos".

El documento fue definido como "todo lo que los trabajadores argentinos, a través de sus genuinos representantes, es decir la CGT y las 62 Organizaciones, ofrecen como propuesta y no sólo como crítica: es un aporte de soluciones para superar la grave crisis política económica y social que atraviesa el país", solicitando "paciencia" a los hombres de prensa, ya que, dijo, "el contenido de ese documento se conocerá recién mañana, por medio de solicitadas".

Consultado el dirigente gremial sobre si la misma Presidente se había referido a su estado de salud, contestó que "no hace falta tener conocimientos médicos para darse cuenta que el estado de salud de la señora de Perón no era el ideal para mantener una conversación prolongada", agregando que esta circunstancia "nos ha imposibilitado argumentar otras conclusiones que teníamos pensado poner de manifiesto, aunque en realidad éstas no excedían el marco de lo contenido en el documento".

Tras reiterar que sólo había existido un "pequeño diálogo" luego que el mismo Herreras leyese el memorial "de 15 carillas", explicó que "el documento será estudiado minuciosamente (por la señora de Perón) y oportunamente nos dará una respuesta".

Consultado por los periodistas acerca de su opinión sobre la renuncia del ministro de Economía, Celestino Rodrigo, dijo Herreras que "la CGT ha cuestionado públicamente, no a la persona del señor Rodrigo, sino a la política económica implementada por el equipo económico, cuya crítica está también contenida en el documento, avalando así los reclamos obreros al respecto".

Respecto de la salida del país del ex ministro de Bienestar Social, José López Rega, Lorenzo Miguel indicó que "ese es un problema estrictamente privativo de Lopez Rega y también de la señora presidente", agregando sin que mediase consulta alguna al respecto que "el Movimiento Obrero aspira a que en las relaciones con la presidente de la Nacion no existan intermediarios".

Finalmente Casildo Herreras dejó implícito que habían solicitado el relevo del actual ministro de Trabajo, presente en la reunión, Cecilio Conditi, al indicar que se solicitó, "como ocurrió siempre con los gobiernos peronistas, que sea un dirigente gremial el que ocupe el Ministerio de Trabajo, no hacemos al respecto una cuestion de hombres sino de procedimientos, ya que dentro del justicialismo esta cartera es privativa del Movimiento Obrero, es decir el ministro es nuestro hombre en el gabinete nacional".

Acotó, antes de retirarse, que de ninguna manera habían realizado sugerencias sobre la integración del resto del gabinete nacional, "dado que eso corresponde pura y exclusivamente a la presidente de la Nación".

Casildo Herreras y Lorenzo Miguel hacen declaraciones a los periodistas en torno de los temas que analizaron con la jefa del Estado. (Radiofoto de NA.)

Aceptan las renuncias a Rodrigo y Carlos Villone

En Economía nombróse interinamente a Corvalán Nanclares, con quien colaborará Benedicto Caplán

BUENOS AIRES, 21 (NA). — El Poder Ejecutivo aceptó la renuncia de los ministros de Economía y Bienestar Social, Celestino Rodrigo y Carlos Alejandro Villone y designó en remplazo de este último a Rodolfo Alberto Robalios, quien prestó juramento ante la jefa del Estado en una ceremonia que se realizó esta tarde en la residencia presidencial de Olivos.

En remplazo de Celestino Rodrigo se hizo cargo de la atención del despacho del Ministerio de Economía el ministro de Justica, Ernesto Corvalán Nanclares.

En Prensa y Difusión

Asimismo, la Presidente aceptó la dimisión del secretario de Prensa y Difusión de la Presidencia de la Nación, José María Villone, quedando a cargo interinamente de este organismo el actual subsecretario, Cesáreo González Blanco.

De tal manera, se inició la reestructuración del gabinete nacional que, tal como lo anticipó "NA", se esperaba desde el sábado último, cuando abandonó el país el ex ministro López Rega.

Otros ministerios

Esta noche, en esferas oficiales, se consideraba que esta reestructuración abarcará también a los ministros de Relaciones Exteriores y Culto y de Trabajo, Alberto J. Vignes y Cecilio Conditi, respectivamente.

Para suceder en la cancillería a Vignes, se mencionó hoy con insistencia el nombre del ex ministro de Defensa y actual embajador en Brasil, Angel Federico Robledo, quien al mediodía de hoy mantuvo una reunión con los tres comandantes generales de las Fuerzas Armadas y del actual titular de Defensa, Jorge E. Garrido.

A las 15.30 anunció la Secretaría de Prensa y Difusión de la Nación que había sido aceptada, por decreto del Poder Ejecutivo, la renuncia presentada por el titular de ese organismo, José María Villone, a quien se le dan las "gracias por los servicios prestados".

A todo esto, a las 14, se había hecho presente en la Casa de Gobierno José Stupenengo, para hacerse cargo de dicha secretaría, para la que habría sido nombrado. Junto a él lo hizo un numeroso grupo de periodistas, fotógrafos y amigos personales, para asistir al acto de asunción.

Sin embargo, la ceremonia no llegó a concretarse, y el señor Villone mandó a decir a todos los allí reunidos que "no había ninguna novedad ni ceremonia".

Por la noche, a las 21, se informó que Stupenengo había asumido esas funciones.

En cuanto a la aceptación de la renuncia del señor Carlos Alejandro Villone como ministro de Bienestar Social, recién se dio a conocer a las 18.05, y en el decreto respectivo se dan al dimitente las gracias por los servicios prestados. Ya a esa hora se tenía conocimiento de que había sido designado en su lugar el señor Roballos y que estaba previsto que prestase juramento a las 17 en la quinta de Olivos.

Sin embargo, el acto fue demorándose, sin que se conociesen las causas, aunque circularon versiones en el sentido de que su designación había encontrado oposición en determinados sectores, por considerarse que era un hombre de la línea de López Rega, bajo cuyas órdenes había venido actuando en la función pública.

A las 18.30, la Secretaría de Prensa y Difusión, que no había dado ninguna información sobre esta designación, informó que, quince minutos antes, había ya prestado juramento el señor Roballos.

Al término del juramento del nuevo ministro, la jefe del Estado mantuvo en Olivos una reunión con todos los ministros del Poder Ejecutivo, en la que participó también el recientemente nombrado, y sobre la cual tampoco se dio información alguna.

Las novedades en Economía

BUENOS AIRES, 21 (NA). — La conducción económica cambió hoy de manos y de objetivos. Interinamente asumió la cartera que dejó vacante el ingeniero Celestino Rodrigo, al serle aceptada la renuncia, el titular de Justicia de la Nación, doctor Ernesto Corvalán Nanclares, quien anticipó que estaría durante breve lapso al frente de esa cartera.

No obstante ello, Corvalán Nanclares alcanzó a determinar los cuatro objetivos que perseguiría el nuevo plan económico, con el cual el justicialismo espera retornar a sus fuentes doctrinarias.

Tanto el ingeniero Rodrigo como todos los integrantes del gabinete económico se congregaron a las 8.30 en el salón de acuerdos del Ministerio de Economía. Rodrigo presidió la reunión, pero en su transcurso el viejo equipo fumó, tomó café y aguardó hasta que, a las 10, llegó al lugar el doctor Corvalán Nanclares.

Diez minutos después, todos los integrantes del viejo gabinete se fueron desgranando por los corredores. El secretario de Agricultura y Ganadería, ingeniero Carlos Emery, declaró que el ministro interino les había solicitado que permanecieran en sus cargos hasta que fuese designado el nuevo titular de Economía.

Luego apareció el ingeniero Rodrigo rodeado por los integrantes de su custodia personal.

—¿Cuál será su futura actividad? —le preguntó un periodista.

—¿Quien es usted? —preguntó en respuesta el titular saliente de la conducción económica.

—Soy periodista, como usted ha tenido pocos encuentros con nosotros, seguramente no me recuerda. ¿Qué piensa hacer en adelante?

—Ahora me voy a mi casa. No olvide que tengo algo más de 61 años y que soy jubilado.

Y agregó con una breve sonrisa en su rostro: "Haré como siempre, lo que me salga".

Una nueva estrategia

Una vez que se hubieron retirado todos los componentes del viejo gabinete, recibió a los periodistas el ministro interino. Señaló en esa oportunidad que, dado el breve término de su misión, no estaba en condiciones de dictar resoluciones ni designar colaboradores. No obstante esa circunstancia, dijo que contaría con el apoyo de algunos amigos, entre los cuales mencionó al doctor Benedicto Caplán, quien fue ministro de Hacienda en Mendoza. Se le preguntó entonces si los aumentos de sueldos al personal de la administración serían dispuestos por él o lo habían sido por su antecesor.

Corvalán Nanclares respondió que si su interinato se prolonga, es posible que tomará él las decisiones sobre la cuestion de los sueldos.

El doctor Corvalán Nanclares agregó luego: "Quisiera indicar en estos momentos algunas definiciones en torno de las soluciones posibles de la presente crisis económica. No obstante ser interino en Economía, como miembro actual del gabinete nacional, considero necesario enfatizar algunos aspectos de la acción permanente a la que espera llegar el P. E.".

"El nuevo plan económico debe tener los siguientes fundamentos:

"1º) El reencuentro con las esencias doctrinarias del Movimiento Justicialista, que vertebra a las mayorías nacionales;

"2º) Debe ser eficiente para promover el consenso de los sectores representativos de la comunidad —clase obrera organizada, empresarios de signo nacional y fuerzas políticas—;

"3º) Este plan deberá pensarse y aceptarse como una convocatoria a la unidad de todas las fuerzas productivas y del trabajo; una convocatoria a la austeridad, al esfuerzo y al trabajo sin pausa, en función de un proyecto nacional, que debe ser explicitado, para que todos los argentinos sepan qué destino tiene la cuota de sacrificio que se les pide;

"4º) Todo esto debe sustentarse sobre un complejo de pautas severamente moralizadoras, que sancionen con sentido ejemplarizador la corrupción, la venalidad, el negociado, el terrorismo económico, la especulación y el desmedido afán de lucro de comerciantes inescrupulosos y aun la torpe-

(Pasa a la Pág. 2, Col. 5ª)

Congelamiento de precios y ajuste periódico de salarios

El programa promueve también la nacionalización del comercio exterior y apoyo crediticio a las empresas

BUENOS AIRES, 21 (NA). — Concretos planteos en materia política, social y económica contiene el documento entregado por la Confederación General de Trabajo a la Presidente de la Nación, en el cual, además de proponerse una serie de medidas de emergencia, se reclama "la rápida reorganización del Movimiento Nacional Justicialista y del Partido Justicialista", y "sanciones ejemplarizadoras a los funcionarios responsables de la desviación del proceso en las distintas áreas del gobierno.

En ocasiones las opiniones de la cúpula sindical adquieren el carácter de tajantes juicios, como cuando, al proponer la constitución de un Consejo Nacional de Emergencia Económica, expresa que la misión del mismo será "rescatar al país de la crisis económica y financiera en que lo sumieron las medidas liberales, antipopulares y entreguistas del ministro Celestino Rodrigo".

Otro tanto ocurre cuando se refiere a la crisis económica, "agravada —manifiesta— por una conducción irresponsable del área, que intentó hacer pasar por peronista una serie de medidas que son, precisamente, la antípoda del justicialismo".

El documento se refiere —por ejemplo— a "la derrota del plan Rodrigo", señala que ese plan implicaba "un cambio de rumbo", del que son responsables todos aquellos funcionarios que, sean actores o cómplices, no pueden seguir integrando el gobierno popular".

A lo largo de once páginas que anteceden a las "medidas fundamentales de emergencia" propuesta, la CGT subraya sus preocupaciones y sus disidencias con el accionar y la política implementada por algunas áreas y funcionarios del gobierno nacional, desde el fallecimiento del general Perón".

"Requerimos —sigue— un diálogo fluído y directo con la compañera Presidente, como lo habíamos tenido con el teniente general Perón, reclamando para el movimiento obrero organizado una participación real y activa en la planificación estratégica y en la ejecución táctica de las grandes políticas nacionales.

"La palabra serena pero firme del movimiento obrero —asegura al respecto— no fue escuchada, los funcionarios cuestionados no modificaron sus composturas".

En otro párrafo del documento se afirma rotundamente que "las modificaciones impresas al gabinete nacional no han logrado quitar a éste la imagen negativa que tantas veces se impugnara".

"Todavía subsisten funcionarios —continúa la CGT— que desde la endeble posición signada por su empecinamiento y su impopularidad, han incurrido y lo siguen haciendo en errores y en la violación de leyes, burlando impunemente las atribuciones legislativas del Congreso".

"Todo el pueblo —concluye esa parte de las opiniones cegetistas— ha sufrido la afrenta de ese uso arbitrario del poder, cuyas consecuencias llegaron inclusive a los estrados de la justicia".

Más adelante apunta que "se ha asistido a una sucesión de manifestaciones contradictorias y que "se han desvirtuado principios elementales de la doctrina justicialista".

Las críticas incluyen asertos tales como el de que "un plan económico, con resabios del más perimido liberalismo, pretendió recurrir a las viejas fórmulas, tantas veces empleadas para pauperizar a los argentinos, quebrar la economía nacional y entregarnos a la voracidad de las centrales financieras del poder económico internacional".

"En el área de la acción social —afirma—, se limitó drásticamente la participación orgánica de los trabajadores, excluyéndoselos de la implementación de las respectivas políticas, y dejando de lado compromisos previamente asumidos y publicitados".

Más adelante, el documento recomienda al gobierno "despojarse del sectarismo de "círculo" y rechaza "todo sistema que se asiente en un pretendido desarrollo acelerado, que lleve solamente al sacrificio del pueblo a profundizar la dependencia".

Reclama luego el cumplimiento del plan trienal "al que se ha venido —asegura— ignorando incomprensiblemente".

El documento de la CGT, dice a la Presidente de la República que "un país sólo puede realizarse avanzando por el camino de las coincidencias", y sobre esas coincidencias manifiesta a la jefa de Estado que su "estructuración en un cuerpo de doctrina es tarea de quienes conduce".

Recomienda que el Estado asuma totalmente la conducción del comercio exterior, "en forma similar a como se hizo durante los gobiernos de Perón a través del IAPI, Instituto Argentino de Promoción del Intercambio, y reclama el estricto cumplimiento de las leyes, ya dictadas, de nacionalización del sistema bancario y de reaseguros, así como la eliminación de las financieras no bancarias".

Asegura el documento no ignorar "que las minorías del privilegio van a tratar de reaccionar en defensa de sus espúreos intereses", por lo cual "demanda la inmediata puesta en marcha de la reorganización del Movimiento Nacional Justicialista y del Partido Justicialista".

"Sólo con estos requisitos —explica—, que definen taxativamente una postura política genuinamente peronista, será posible retomar exitosamente el plan trienal y aplicar, en carácter de complemento, las medidas de emergencia propuestas".

Tales conceptos son rubricados con la siguiente exhortación: "Excelentísima señora Presidente: para dar autenticidad al gobierno justicialista, imprimirle contenido popular, robustecer la mística revolucionaria, hacer posible el legado de Perón, el movimiento obrero organizado ratifica una vez más su disposición a contribuir al fortalecimiento del Estado nacional y a brindar a usted el máximo apoyo".

Dedica el documento tres páginas a la enumeración de los "elementos esenciales de una política justicialista", insiste en "la reconstrucción del Estado", y a este último respecto afirma que "el Estado Justicialista no se debe reducir a llenar los vacíos creados o desatendidos por la empresa privada, debe cumplir una función rectora, precursora y empresarial, actuando como promotor y gestor de los intereses colectivos".

Esa parte del documento retorna sobre la cuestión del establecimiento del consejo para el apoyo nacional, acerca del cual "proponemos la creación del Instituto Nacional de Planificación y Control de Gestión".

Abógase, más adelante, por la participación de los trabajadores en la gestión empresarial, y reclama también la homogeneidad política del Gabinete Nacional, eliminando toda forma de sectarismo", una "decidida y rápida reorganización del Movimiento Nacional Justicialista y del Partido Justicialista", y "reencuadrar a las empresas multinacionales en los límites que les fija nuestra doctrina".

En su última parte, el documento concreta las medidas fundamentales de emergencia, que detalla de la siguiente manera:

1º) Congelamiento de precios. — Este congelamiento de precios no implicará legitimar aquellos aumentos de carácter especulativo o preventivo efectuados a partir del 31-5-75, los cuales serán eliminados luego de los análisis de costos respectivos. Se implementará la administración de precios por el Estado, mediante el control de los mismos, tanto en su producción como en su distribución y comercialización, mediante la concretación sectorial y la auditoría nacional de costos. A ese efecto se instrumentará un sistema que permita evaluar cuidadosamente la razonabilidad de los ajustes que eventualmente correspondieran y que posibiliten, consecuentemente, un adecuado equilibrio en los factores productivos.

Adoptar medidas de aplicación directa de máxima severidad cuando se verifique la existencia de contrabando, mercado negro, desabastecimiento, sobre o subfacturación, intermediación innecesaria y todo tipo de especulación comercial.

2º) Actualizar la canasta familiar y establecer precios máximos. — Restablecer el sistema de subsidios estrictamente para los principales productos alimenticios, garantizando la correcta utilización de la materia prima por parte de las empresas subsidiadas. Introducir la marcación de precios en los productos de la canasta familiar, actualizada.

3) Política de ingresos. Aplicación inmediata de los acuerdos laborales suscriptos en virtud de la ley 14.250 y finalización de los que aún quedan pendientes. Ajuste periódico de los salarios, mediante el restablecimiento del Instituto Nacional de Remuneraciones, para el mantenimiento del poder adquisitivo.

4) El sector externo. Nacionalización del comercio exterior, para impedir que una considerable parte de las divisas generadas por el intercambio se transfieran al exterior. Para lograr el total aprovechamiento de la potencialidad exportadora del país, y un control efectivo de las importaciones, para que los beneficios del comercio externo redunden efectivamente en favor de la Nación. Inmediata puesta en marcha de negociaciones bilaterales con todas las áreas del mundo, con inclusión de cláusulas comerciales, financieras y de cooperación a largo pla-

(Pasa a la Pág. 2, Col. 5ª)

Aclaración del titular del Interior

BUENOS AIRES, 21. (NA). — El ministro del Interior, Antonio Benítez, manifestó a las autoridades del bloque de senadores del Frente Justicialista de Liberación que en la presidencia de la Nación no había ningún decreto previendo la creación de un organismo asesor conformado por gobernadores de provincias.

El titular de Interior hizo estas manifestaciones al titular de la bancada oficialista, Humberto Romero, al vicepresidente primero de ese bloque Nordel Britos y al vicepresidente segundo, Miguel Moreira, quienes concurrieron a la Casa Rosada para manifestar su inquietud sobre esa presunta medida.

Pediría el justicialismo el relevo de Raúl Lastiri

Delibera hoy la mesa directiva del congreso partidario

BUENOS AIRES, 21 (NA). — Se reunirá mañana la mesa directiva del Congreso Nacional del Partido Justicialista, que preside el senador nacional José Humberto Martiarena. Debe fijar la fecha para convocar al plenario y elaborar el orden del día de esa reunión.

Tres serían los objetivos fundamentales del Congreso Justicialista:

—Manifestar su apoyo a la Presidente, señora María Estela Martínez de Perón, y asumir la defensa del presente proceso institucional.

—Examinar los problemas nacionales y partidarios, y sugerir vías de solución, en una actitud orientada a recuperar para el partido un papel protagónico en el quehacer nacional.

—Encarar una reorganización de la conducción justicialista, partiendo del relevo del vicepresidente primero del Consejo Nacional partidario, Raúl Lastiri.

En Jujuy, provincia que representa en el Senado, Martiarena alertó sobre eventuales maniobras golpistas que preocupan a los congresales del peronismo: "Por la circunstancia de una coyuntura económica difícil que estamos atravesando, sectores políticos interesados en presentar al peronismo como responsable de esa situación y buscar la manera de cambiar el triunfo popular en golpe militar o civil, están procurando desvirtuar la realidad nacional", afirmó el legislador.

En cuanto a la reorganización de la conducción nacional, se ha perfilado una corriente que impulsa la elección de un nuevo Consejo Nacional del Partido Justicialista, por parte del Congreso. Esa reorganización llevaría implícito el relevo del vicepresidente primero del consejo, Raúl Lastiri.

La ofensiva contra Lastiri no se limita al plano exclusivamente partidario, sino que se proyecta también al ámbito parlamentario, donde algunos legisladores peronistas consideran que debe ser relevado de la presidencia de la Cámara de Diputados.

Las manifestaciones públicas del diputado peronista bonaerense Eduardo Farías no hacen sino traducir la posición que venían sosteniendo numerosos legisladores. Farías requirió al titular del bloque, Ferdinando Pedrini, que durante la reunión que mañana debe realizar la bancada justicialista, se disponga una reestructuración de autoridades y se pida a la señora de Perón el relevo de Lastiri tanto de su cargo de presidente de Diputados como de vicepresidente del Consejo Peronista.

Además de legisladores pertenecientes a la rama política, impulsan la arremetida contra Lastiri representantes del sector gremial, quienes lo cuestionan por su afinidad con el ex ministro de Bienestar Social, José López Rega.

Resulta particularmente significativo que el resto de los integrantes del Consejo Nacional Justicialista se han constituido en sesión permanente en la sede de Moreno 711. Se había hecho una costumbre que Lastiri reuniera al consejo en los salones de la presidencia de la Cámara de Diputados. Los consejeros habrían decidido que si Lastiri quiere presidir, debe acudir a la sede oficial del partido y no llamarlos a ellos al Congreso. En ausencia de Lastiri, ejerce la conducción el consejero de extracción gremial, Nestor Carrasco, quien había asumido interinamente la secretaría general del consejo, cargo vacante desde la renuncia de su titular, el diputado nacional Jorge Manuel Cámus.

Otra manifestación que puede interpretarse como síntoma de la declinación de Lastiri fue la reciente determinación del tribunal de disciplina partidario, que se negó a sancionar —como lo había requerido Lastiri— al diputado Camus y a Guillermo Hermida, a raíz de sus conocidas declaraciones en las que reclamaban la reorganización partidaria y denunciaban la infiltración de neoperonistas y liberales.

Mientras la estructura política del peronismo busca recomponer sus cuadros y romper la atonía interna, avanzan con paso firme dos vertientes de poder: la de la rama gremial y la de los gobernadores.

Los sindicalistas, que hoy pusieron su anunciado documento en manos de la presidente de la Nación, no sólo no están dispuestos a ceder posiciones, sino que no renuncian a ejercer una fuerte gravitación tanto en el plano parlamentario como gubernativo.

Y los gobernadores, que ya días atrás ratificaron, junto con sus manifestaciones de apoyo a la jefe del Estado, su propósito de convertirse en una vertiente de poder, que no debe estar ausente cuando se adopten decisiones nacionales importantes.

En medio de tan compleja trama de relación de fuerzas y lucha por el predominio, la jefe del Estado ensaya una nueva reorganización ministerial, con el propósito de mantener la iniciativa y el control de la situación, de manera que el deterioro del proceso pueda revertirse en términos aceptables y antes que la situación pueda tornarse insostenible.

Frío recibimiento a López Rega en Madrid

Incidente con periodistas. Hizo declaraciones

MADRID, 21 (UPI). — El ex ministro de Bienestar Social de la Argentina José López Rega declaró hoy, al llegar a Madrid flanqueado por seis guardaespaldas, que venía a España como amigo, con el rango de embajador especial en Europa y también para someterse a tratamiento médico.

López Rega no fue recibido en el aeropuerto por ningún representante de la embajada de su país y el hombre de confianza de la Presidente María Estela de Perón tuvo que pasar por las formalidades acostumbradas de aduanas e inmigración.

Preguntado sobre si la Presidente Argentina viajaría a Madrid, López Rega replicó que no tenía idea. "Se encuentra en muy buena salud y como al país le está yendo muy bien".

Interrogado si su viaje a España significaba el fin del "Lópezrreguismo", su respuesta fue que ese "ismo" nunca existió en la Argentina.

Lo primero que dijo el ex ministro López Rega fue: "Vengo como amigo de España y voy a Puerta de Hierro, donde está la quinta "17 de Octubre" en la que residió Perón durante sus últimos años aquí".

Al cambiar palabras con los reporteros, uno de estos le preguntó: "¿Y por qué se quejó tanto la Argentina de usted?", respondiendo López Rega: "Siempre hay gente que está conforme y gente que está disconforme".

Pero al observar un periodista que parecía que la mayoría está disconforme, el ex ministro se limitó a decir: "No, desarrolló en el autobús para la mayoría no. Es al revés".

El diálogo con López Rega se los pasajeros de primera clase desde el avión hasta el terminal. Durante el trayecto se produjo un incidente en el que los guardaespaldas del ex ministro argentino agredieron a algunos fotógrafos de la prensa.

Tras este incidente López Rega repitió: "tengo una misión especial con el rango de embajador en Europa".

Más adelante manifestó que "estoy bastante jorobado" y añadió que su dimisión como ministro y secretario particular de la Presidenta Martínez de Perón se debió a su enfermedad, "una diabetes, la que tengo que tratar".

López Rega, aparentemente presentaba un aspecto saludable, aunque mostraba un semblante sombrío. Se especuló entre los periodistas que ello podría deberse a que no fue

(Pasa a la Pág. 2, Col. 3ª)

Ha sido promulgada la nueva ley de acefalía

BUENOS AIRES, 21 (NA). — Mediante el decreto 1966/65, el Poder Ejecutivo Nacional promulgó hoy la ley de acefalía, que llevará el Nº 20.972, que en la madrugada del pasado sábado doce del corriente fue sancionada por la Cámara de Diputados de la Nación luego que el Senado introdujese sustanciales modificaciones al proyecto enviado oportunamente por el Poder Ejecutivo.

La nueva ley de Acefalía establece que cuando la vacancia en el Poder Ejecutivo es transitoria, la presidencia de la Nación la ocupará el presidente provisional del Senado, en tanto que cuando la misma sea definitiva, el titular del Poder Ejecutivo será elegido por ambas cámaras del Congreso entre los senadores nacionales, diputados nacionales o gobernadores.

El texto de la ley 20.972 de acefalía promulgada hoy es el siguiente:

"Artículo 1º) En caso de acefalía por falta de presidente y vicepresidente de la Nación, el Poder Ejecutivo será desempeñado transitoriamente en primer lugar por el presidente provisorio del Senado; en segundo, por el presidente de la Cámara de Diputados, y, a falta de éstos, por el presidente de la Corte Suprema de Justicia, hasta tanto el Congreso, reunido en asamblea, haga la elección a que se refiere el artículo 75 de la Constitución Nacional.

Artículo 2º) La elección, en tal caso, se efectuará por el Congreso de la Nación, en asamblea que convocará y presidirá quien ejerza la presidencia del Senado y que se reunirá por imperio de esta ley dentro de las 48 horas siguientes al hecho de la acefalía. La asamblea se constituirá en primera convocatoria con la presencia de las dos terceras partes de los miembros de cada Cámara que la componen.

Si no se logra ese quórum, se reunirá nuevamente a las 48 horas siguientes constituyéndose en tal caso con simple mayoría de los miembros de cada cámara.

Artículo 3º) La elección se hará por mayoría absoluta de los presentes. Si no se obtuviere esa mayoría en la primera votación se hará por segunda vez, limitándose a las dos personas que en la primera hubiesen obtenido mayor número de sufragios.

En caso de empate, se repetirá la votación, y si resultase nuevo empate, decidirá el presidente de la asamblea votando por segunda vez. El voto será siempre nominal. La elección deberá quedar concluida en una sola reunión de la asamblea.

Artículo 4º) La elección deberá recaer en un funcionario que reúna los requisitos del Artículo 76 de la Constitución Nacional, y desempeñe alguno de los siguientes mandatos populares electivos, senador nacional, diputado nacional o gobernador de provincia.

Artículo 5º) Cuando la vacancia sea transitoria, el Poder Ejecutivo será desempeñado por los funcionarios indicados en el artículo 1º) y en ese orden hasta que reasuma el titular.

Artículo 6º) El funcionario que ha de ejercer el Poder Ejecutivo en los casos del artículo primero de esta ley actuará con el título que le confiere el cargo que ocupa, con el agregado "en ejercicio del Poder Ejecutivo".

Para el caso del artículo cuarto el funcionario designado para ejercer la Presidencia de la República deberá prestar el juramento que prescribe el Artículo 80º de la Constitución Nacional ante el Congreso y en su ausencia, ante la Corte Suprema de Justicia.

Artículo 7º) Derógase la Ley 252 del día 19 de setiembre de 1868.

Artículo 8º) Comuníquese al Poder Ejecutivo".

La CGE pidió créditos para abonar los nuevos salarios de los obreros

BUENOS AIRES, 21 (NA). — Una representación de la Confederación General Económica (C.G.E.), encabezada por su presidente, Julio Broner, solicitó hoy de cuatro bancos oficiales la concesión de créditos para financiar los nuevos salarios de los trabajadores, "ante la urgente necesidad de la industria de abonar el pago de la quincena".

Así lo manifestó el señor Broner al término de la entrevista mantenida con las autoridades del Banco Central, hoy a las 10, posteriormente la delegación de la C.G.E. reiteró el pedido a las autoridades de los bancos de Desarrollo, de la Nación y de la Provincia de Buenos Aires.

Broner, que anunció también que los delegación por él encabezada también entrevistará con idéntico propósito a autoridades de los bancos particulares de las federaciones provinciales de bancos, declaró que a juicio de los técnicos de la C.G.E., los créditos solicitados "deben ser del 40 por ciento de los salarios que deben abonar las empresas de más de 200 obreros, y el 80 por ciento para los restantes".

Al poner de relieve la situación actual de las empresas, el presidente de la C.G.E. dijo que tal situación "no la crearon las empresas ni los obreros, sino que es el resultado de medidas inconsultas ordenadas por la ex conducción económica".

"El problema que así se ha creado —prosiguió el dirigente empresario— no se soluciona con una circular bancaria, deben arbitrarse medios más óptos para enfrentar la falta de liquidez".

Broner finalizó que cuanto se procuraba era "evitar el planteo de conflictos en las empresas como consecuencia de la imposibilidad de pagar las quincenas, ya que los créditos hasta ahora otorgados son insuficientes, y los intereses muy elevados.

Versión sobre una visita de Anaya a Laplane

BUENOS AIRES, 21 (NA). — Tomó estado público una visita que la semana anterior hizo al Comando General del del Ejército el ex titular de esa institución, teniente general Leandro Enrique Anaya y sobre la cual se había guardado total reserva.

Según trascendió en esferas responsables, Anaya habría solicitado asesoramiento sobre la publicación de una solicitada de una agrupación izquierdista, en la que lo vinculaba como participando en reuniones de tipo "golpista" con personalidades políticas, sindicales y militares.

En dicha solicitada se lo involucraba como participando en supuestos intentos de golpe de Estado de orientación prorrusa.

Durante su visita, Anaya habría conversado con el comandante general, teniente general Alberto Numa Laplane.

En dicho comando no se suministró ninguna información, no obstante las consultas reiteradamente efectuadas sobre el tema.

Asumió un alto jefe del Ejército ayer en Tucumán

SAN MIGUEL DE TUCUMAN, 21 (Télam). — Asumió hoy sus funciones el jefe del estado mayor operacional, coronel Mario Benjamín Menéndez, en una sencilla ceremonia realizada en el comando táctico de operaciones, ubicado en la localidad de Famaillá.

El nuevo feje fue puesto en posesión de su cargo por el comandante de la Quinta Brigada de Infantería, general Adel Edgardo Vilas.

Asistió al acto en representación del gobierno de la provincia el ministro de Gobierno, Servando Carrizo.

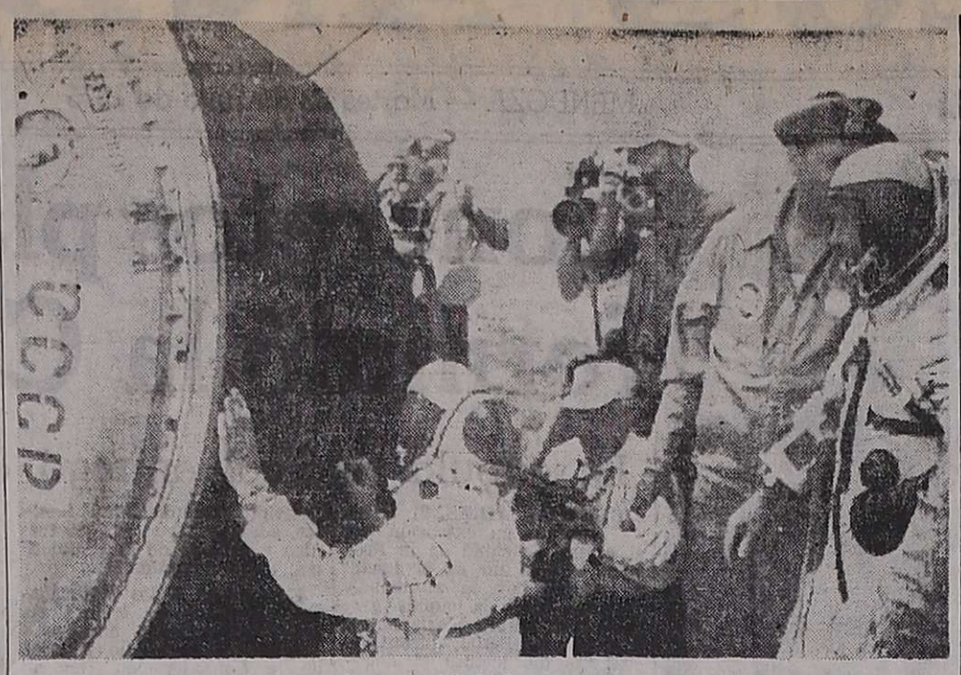

Los fotógrafos captan para la posteridad el momento en que el cosmonauta soviético Valery Kubasov estampa su autógrafo en la cápsula espacial Soyuz 19, después de un feliz aterrizaje en la base aérea de Baikonur. A la derecha se observa a su colega Alexei Leonov, también de la misión Apolo-Soyuz. (Radiofoto de UPI.).

Regresaron los dos cosmonautas rusos

Exitoso aterrizaje de la Soyuz en Rusia Central

MOSCU, 21 (UPI). — Los dos cosmonautas sovieticos de la aeronave Soyuz aterrizaron hoy suavemente entre una nube de polvo en una región triguera del centro de Rusia, portando cinco banderas de Estados Unidos, como símbolo de su histórica misión espacial con tres astronautas norteamericanos.

El mundo pudo observar por la televisión a los cosmonautas Valeri Kubasov y Alexei Leonov al dejar estos triunfalmente su chumuscada cosmonave, después de que ésta se posara en un punto de la República de Kazakhsttan y, según informó el centro de control de Moscú, su estado de salud era excelente.

"Qué lugar más precioso", dijo Kubasov al salir de la Soyuz, para saludar con un fuerte abrazo a los técnicos que lo recibían. "Es un bello lugar para el aterrizaje que siempre habré de recordar".

Leonov, que se veía bastante cansado después de pasar seis días en el espacio, observó por su parte:

"Fue un vuelo difícil, muy difícil. Estamos todavía temblorosos por el cansancio, pero al mismo tiempo nos sentimos muy felices, muy felices".

Mientras tanto, los astronautas de Estados Unidos, Thomas Stafford, Vance Brand y Donald Slayton, continuaban en órbita en su aeronave Apolo, dedicados a tres días más de trabajo científico, antes de acuatizar el jueves en el Océano Pacífico.

Los astronautas se hallaban durmiendo cuando sus camaradas regresaron a la tierra en Rusia, pero al despertar les enviaron felicitaciones.

La Soyuz descendió lentamente para posarse en la tierra a las 10.51 GMT, amortiguada por cuatro cohetes que sus cosmonautas hicieron entrar en acción a pocos metros de distancia del suelo. El chorro de los cohetes causó una gran polvareda.

La Soyuz tocó superficie en un punto situado solo 10 kilometros afuera del perimetro fijado para el aterrizaje, en las inmediaciones de la población de Arklyk, y 500 kilómetros al noroeste del cosmodromo de Baikonur, en el que fueron lanzados al espacio el martes.

Varios helicópteros con cámaras de televisión siguieron a la Soyuz y al gran paracaídas blanco y amarillo del que colgaba durante el descenso. Fue la primera en que se transmitió al mundo la escena de un aterrizaje espacial soviético.

Inmediatamente, el secretario general del Partido Comunista soviético, Leonid I. Brezhnev, y otros altos funcionarios enviaron felicitaciones a los dos cosmonautas y elogiaron la misión conjunta de la Soyuz y la Apolo como un gran paso para la paz y la cooperación entre las dos superpotencias.

López Rega en Madrid

(Viene de la Pág. 1º)

a recibirle nadie de la embajada argentina, ni del protocolo español, y sólo se encontraban en el aeropuerto de Barajas algunos argentinos y el nutrido grupo de representantes de la prensa.

A otra pregunta sobre si su salida de la Argentina en estos momentos significaba el fin de "Lópezreguismo" respondió con cierta irritación: "si nunca ha existido no tiene por que acabarse".

A continuación, interrogado sobre la organización terrorista de derecha "Alianza Anticomunista Argentina", López Rega dijo categóricamente que "eso es un invento de la prensa".

En cuanto a si vendrá la Presidente argentina a España, manifestó que "no sé, eso depende, tiene trabajo, está bien de salud".

Refiriéndose a su dimisión, aseguró que 'me he retirado yo. Dos veces presenté mi dimisión, pero no me consintieron abandonar mi puesto, y ahora me dieron una misión para que me pueda tratar y pueda cumplir en favor del país algo más".

Los seis guardaespaldas que acompañan a López Rega a menudo daban empujones a los periodistas, y el ex ministro argentino repetía una y otra vez: "No tengo nada que declarar" y anunció que, "desde la residencia 17 de Octubre les trasmitaré algún boletín para que no me persigan".

"¿Volverá pronto a la Argentina", le preguntó otro periodista, al que respondió: "Eso depende de mi enfermedad y de mi misión".

Cuando un reportero argentino le preguntó: "¿Y usted es embajador, de qué?". La respuesta de López Rega fue: "No sea pesado", a lo que el periodista añadió: "No soy pesado, soy periodista, sin embargo hay políticos más pesados que los periodistas y menos queridos". "Eso es cierto", se limitó a responder el ex ministro.

"¿Qué pasa con la triple "A"?", fue una de las últimas preguntas, a la que contestó López Rega diciendo: "Qué sé yo. Eso es un invento, absolutamente".

Antes de tomar un taxi acompañado de cuatro guardaespaldas, el ex ministro dijo a los reporteros: "Les ruego que me dejen en paz" y ordenó que los otros acompañantes fueran en otro taxi "hacia la 17 de Octubre".

Uno de los argentinos que se encontraban en el aeropuerto era el presidente de la denominada Junta de Autodefensa Justicialista, Jorge Cesarsky, que dijo haber enviado recientemente dos telegramas a la Presidente argentina exigiendo responsabilidades de parte de López Rega.

Cesarsky prometió ayer que "abofetearía" al ex ministro. Es posible que cuando vio a éste rodeado de guardaespaldas haya desistido momentáneamente de cumplir su amenaza, aunque anunció que lo hará "en cuanto lo vea".

Aclaración del ministro Vignes

BUENOS AIRES, 21. (NA). — "Que los señores periodistas se atengan al comunicado de prensa de la Secretaria de Prensa de la Nación", fue la lacónica respuesta oficial del canciller Vignes a un requerimiento periodístico sobre la situación y el eventual rango diplomático del señor López Rega.

La inquietud de los hombres de prensa se originó con motivo de las informaciones procedentes de Madrid según las cuales el ex ministro de Bienestar Social declaró a su llegada que "viajaba a Europa en calidad de embajador extraordinario y plenipotenciario y que ignoraba la duración de su estada dada la importancia de la misión.

Remitida la pertinente consulta, en las primeras horas de la tarde, cuando el canciller se había ausentado del Palacio San Martín, las respuestas oficiosas no se caracterizaron por su claridad.

Según algunos, habría existido en alguna imprecisa oportunidad un pedido de acuerdo al Senado para designar embajador al señor López Rega y, según otros, tal rango le había sido conferido en oportunidad de su gestión ante el gobierno de Libia.

Sin embargo, la respuesta oficial, que llegó casi al finalizar la jornada, despejó todas las incógnitas. Ateniéndose a lo informado por el comunicado de la Secretaría de Prensa de la Nación el señor López Rega viajó como 'representante de la Presidente a fin de realizar diversos contactos y realizar gestiones ante organismos oficiales e internacionales del viejo mundo".

Después el confuso panorama se aclaró con la respuesta de Vignes que pareció animar la memoria de sus voceros. López Rega no viajó a Libia con carácter de embajador —el ingeniero Rodrigo sí tuvo rango de tal cuando firmó los convenios comerciales— ni antes de ahora se pidió acuerdo al Senado para designarlo embajador.

Podría empero ocurrir que por algún decreto del Poder Ejecutivo se le hubiera otorgado rango de embajador, otra nominación diplomática, ya que la Ley de Servicio Exterior faculta a asignar tal condición a quienes cumplan misiones especiales por un tiempo deteriminado.

Pero como no se conoce que exista tal decreto, habrá que atenerse a lo dicho por el canciller Vignes y remitiéndose al comunicado del sábado pasado, asignar a López Rega el carácter que se le dio oficialmente: "Representante de la Presidente de la Nación".

Raúl Lastiri mantuvo una prolongada reunión con Lorenzo Miguel

BUENOS AIRES, 21 (NA). — Tres horas y media se prolongó la entrevista que a solas mantuvieron a partir del mediodía el titular de la Cámara de Diputados y vicepresidente ejecutivo del partido, Raúl Lastiri y el jefe de las 62 Organizaciones, Lorenzo Miguel. Este último anunció que también se incorporaría a la conversación el secretario general de la Confederación General del Trabajo, Casildo Herreras, pero éste no se hizo presente en el Congreso Nacional, sin que nadie explicara las razones de su ausencia.

La reunión tuvo lugar en dependencias de la Cámara de Diputados y cuando culminó —eran las 16.35— Miguel se retiró sin poder ser abordado por los periodistas. En cambio cuando arribó —minutos después de las 13— dialogó con los hombres de prensa.

"Nuestra entrevista con la Presidente de la Nación fue muy satisfactoria", explicó "le hemos entregado un documento que sintetiza nuestra posición en lo político y económico, después de un cordial diálogo".

Detalló Miguel que el documento incluye apreciaciones sobre costo de vida, problema salarial y "otras cuestiones vinculadas con la situación económica que atraviesa el país".

Recordó, aludiendo al Ministerio de Trabajo, que "siempre fue norma durante todos los gobiernos del general Perón que ocupara ese cargo un hombre de extracción gremial".

Subrayó el titular de las 62 Organizaciones que en la reunión de la Casa Rosada habían solicitado "un trato directo con el Poder Ejecutivo".

Desmintió que con la jefa del Estado se hubiera conversado de la reorganización del Partido Justicialista, "eso lo conversaremos ahora con Lastiri".

Respecto al viaje al exterior de José López Rega, se limitó a manifestar: "Esa es una cuestión privativa del señor López Rega".

Reclámase la convocatoria de diputados del Frejuli

BUENOS AIRES, 21 (NA). — La convocatoria del bloque oficialista de diputados nacionales para el día de mañana reclamó a Ferdinando Pedrini (Chaco), Eduardo Farías (Buenos Aires), en una nota en la que formula agudas consideraciones políticas.

Farías alojó en su domicilio particular, en la localidad bonaerense de Caseros, a María Estela Martínez de Perón en 1965, cuando viajó desde España para bloquear en Mendoza la candidatura a gobernador del considerado "vandorista" Alberto Serú García. En los mèses recientes se singularizó por su permanente enfrentamiento con Raúl Lastiri y Ferdinando Pedrini.

Igualmente en marzo último propuso la expulsión de Arturo Frondizi del Frente Justicialista de Liberación por el documento de crítica a la gestión económica que hizo pública el día 13 de ese mes.

Ahora, al solicitar la inmediata convocatoria de la bancada, afirma que los diputados justicialistas permanecieron al margen "del análisis crítico de la situación de nuestro propio gobierno".

Puntualizó Farías que "sólo la interpelación al ministro Celestino Rodrigo, promovida contra la voluntad de nuestras propias autoridades legislativas, valdrá como descargo en el juicio histórico que nos sea formulado".

Nadie puede ignorar —subraya— que los cambios que se vienen operando en nuestra conducción económica, política y social no están referidos meramente a nombres, sino que representan políticas absolutamente distintas, a veces contrapuestas y generalmente ajenas a nuestra doctrina legada para su religioso cumplimiento por el teniente general Juan Domingo Perón".

Denuncia más adelante "la incomunicación evidenciada entre las autoridades de ambas cámaras que obsta a cualquier política de orden partidario y parlamentaria coordinada".

Como agenda para la reunión de la bancada gubernamental que solicita, propone el análisis de "la real situación política institucional del país, que el Partido Justicialista se convierta "en eficaz sustento" de la Presidente de la Nación", y también que "sirva para aventar los intentos golpistas que reconocen intereses ajenos a nuestra nación y son contrarios a nuestra doctrina".

Propone finalmente Farías que el bloque contemple "la conveniencia de formular una convocatoria general a las demás fuerzas políticas e institucionales de signo nacional para el fortalecimiento de las instituciones de la democracia y obtener la unidad en los grandes objetivos que nos reintegre a las ideas fundamentales de nuestro líder general Perón".

La Presidente recibirá hoy a Italo Lúder

BUENOS AIRES, 21. (NA). — Se confirmó en la presidencia de la Cámara de Senadores de la Nación, que el titular del cuerpo, senador Italo Lúder, será recibido mañana, a las 10.30 en audiencia especial, por la presidente de la Nación.

Se añadió que, en la oportunidad, el legislador presentará sus saludos de práctica, con motivo de haber sido recientemente electo titular del alto cuerpo. No se descarta que en la oportunidad se aborden otros temas generales referidos a la situación del país.

"El Cronista Comercial" no aparecerá hoy

BUENOS AIRES, 21 (NA). — No aparecerá mañana el diario "El Cronista Comercial" debido al conflicto que mantienen con la empresa editora los trabajadores gráficos del matutino, quienes solicitaron la equiparación de sueldos con el personal periodístico, cuyas solicitudes de aumento fueron aceptadas.

No obstante, los periodistas de "El Cronista Comercial" se han solidarizado con el personal gráfico, así como el personal administrativo, ya que ambas secciones trabajan a reglamento.

Los trabajadores gráficos solicitarán un aumento de ciento por ciento sobre los sueldos pactados en el convenio firmado con los periodistas el 19 de junio pasado.

Incrementos de ese tipo fueron logrados la semana pasada por personal del matutino "Clarín", mientras que los trabajadores de "La Nación" y "Ultima Hora" obtuvieron aumentos del cien por ciento sobre los sueldos vigentes al 31 de mayo último.

PARALIZACION DE MENDOZA

Inminente Cesación de Pagos de la Industria Vitivinícola

Suspensión de Personal de Bodegas y Plantas

Las medidas de fuerza tomadas por el personal de la D. G. Impositiva por tiempo indeterminado que han paralizado los despachos de vino al consumo en todo el país desde hace cinco días, sumadas a otros paros de sectores afines a la industria conforman la mayor crisis que viene soportando la actividad principal de Mendoza.

Centro de Bodegueros de Mendoza

Centro de Viñateros y Bodegueros del Este

Centro de Viñateros y Bodegueros de General Alvear

Cámara de Comercio, Industria y Agricultura de San Rafael

22|7|F|77498|22|7

Precios y salarios

(Viene de la Pág. 1º)

zo. La situación actual de la deuda externa deberá ser solucionada en los marcos de esta concepción del bilateralismo sin fronteras ideológicas y de la tercera posición justicialista.

5) Reactivación del sistema de promoción industrial y apoyo crediticio a las empresas. Activacion de los mecanismos ya existentes promoviendo al Banco Nacional de Desarrollo a su verdadera función de banco de credito industrial. Establecimiento de lineas de créditos especiales para efectivizar el cumplimiento de los compromisos contraidos con las empresas para aquellas que fehacientemente reflejan un cuadro de iliquidez.

6) Nacionalización del sistema financiero. Debe reformarse el sistema financiero, tomando como base los lineamientos de la reforma bancaria de 1946. Se asegurará para el Estado el manejo de la totalidad de los medios de pago, de forma tal que los créditos y los estímulos financieros puedan ser canalizados en función de los objetivos económicos fijados.

7) Regularización impositiva y reafirmación de la política tributaria del Plan Trienal. Se suspenderán todas las iniciativas en materia impositiva todavía no implementadas, que signifiquen la desorganización de la recaudación fiscal. La regularización impositiva deberá contemplar la aplicación de tasas diferenciales según los diferentes destinos a que sean aplicados los capitales declarados.

8) Aplicación inmediata de las 32 medidas sobre carnes aprobadas oportunamente.

9) En el sector público. Cumplimentar el acta de compromiso nacional en lo que se refiere a la participación laboral. Inmediata concreción de los acuerdos de nacionalización de las empresas estratégicas ya anunciado.

Canalización preferencial de los fondos provenientes de la regularización impositiva y del ahorro ajustable, a la reactivación inmediata del plan nacional de obras públicas, otorgando prioridad a las obras de infraestructura económica y social.

10) Creación del Consejo Nacional de Emergencia Económica. — Este consejo actuará en el área del Ministerio de Economía y estará constituido por representantes de los sectores del Trabajo y la Producción, asesorará al ministro de Economía y a su gabinete en todo lo que se refiere a la evaluación de la situación económica, y a las correcciones necesarias a la misma.

En la política social:

1) Devolución de las cajas de jubilaciones al sistema organizado por el teniente general Juan Domingo Perón; 2) Sindicalización de las obras sociales conforme a lo acordado en el Congreso Nacional de Obras Sociales, auspiciado por la Subsecretaría de Seguridad Social; 3) Sindicalización del Instituto de Obras Sociales y de Jubilados y Pensionados que ponga término al cúmulo de desajustes que actualmente ofrece; 4) Utilización de recursos y el crédito oficial para la vivienda con participacion real de las entidades confederadas, dando así cumplimiento a lo que oportunamente se conviniera; 5) Reelaboración del Plan Hispitalario; 6) Elaborar un dispositivo legal que asegure la percepción en tiempo y en forma, de los aportes y contribuciones con destino social, según la iniciativa presentada en 1974 al Ministerio de Bienestar Social.

Entre los objetivos de la política social, se tiende a la canalización de los esfuerzos del Estado a través de conductos orgánicos del movimiento obrero organizado, poniendo término al estado de dispersión que se traduce en cuerpos extraños incoherentes y eventualmente negativos para el interés social del país y del pueblo.

Además, si se tiene en cuenta que la construcción de nuevos hospitales debe constituir una meta adecuada a la realidad económico-financiera nacional y que existe actualmente una capacidad instalada en franco deterioro, sin instrumental necesario y con deficiencias diversas, el objetivo es comenzar por su inmediata puesta en funcionamiento, de acuerdo a la concepción justicialista, para avanzar luego sobre la inversión que demandará la construcción de nuevos centros asistenciales.

Renuncias

(Viene de la Pág. 1º)

za injustificable de quienes asumen compromisos ante el pueblo de la Nación".

Al concluir la lectura, se le preguntó al doctor Corvalan Nanclares si esto constituían solamente sus aspiraciones.

—Esto es la aspiración del gobierno de la señora de Perón— respondió con firmeza.

Luego anunció que se trasladaba a la Casa Rosada para conversar con la jefa del Estado.

El sucesor de Rodrigo

En círculos económicos se consideraba que la Presidente de la Nación dispondría en el curso del día de hoy la designación del sucesor definitivo del ingeniero Rodrigo.

En esos mismos círculos se indicó la posibilidad de que el doctor Roberto Ares, actual presidente del Banco de la Nación, hubiese aceptado en definitiva la nominación.

Asumió el nuevo secretario de Prensa

BUENOS AIRES, 21 (NA). — Asumió esta noche su cargo el nuevo secretario de Prensa y Difusión de la Presidencia de la Nación, José Joaquín Stupenengo, en remplazo de José María Villone, a quien se le aceptó la renuncia.

Fue puesto en posesión de sus funciones por el secretario técnico y privado de la Presidencia de la Nación, José María González.

Stupenengo venía desempeñándose como asesor de Prensa del Ministerio de Cultura y Educación de la Municipalidad de la ciudad de Buenos Aires.

Fue productor de televisión y se desempeñó en el periodismo en distintos medios de esta capital y del interior del país.

A poco de asumir, se hizo presente en la sala de periodistas, donde saludó a los cronistas, a quienes dijo que sólo quería limitarse a expresar que "habrá absoluta libertad de prensa en el país".

En cuanto a sus colaboradores inmediatos, manifestó que aún no habían sido designados, lo que ocurrirá en las próximas horas.

Quiniela de Mendoza

Anoche el Banco de Previsión Social dio a conocer el extracto de la quiniela, sorteada por Lotería de Mendoza:

1º	Premio	366
2º	"	909
3º	"	297
4º	"	890
5º	"	378
6º	"	670
7º	"	366
8º	"	138
9º	"	424
10º	"	634
11º	"	677
12º	"	401
13º	"	823
14º	"	806
15º	"	199
16º	"	564
17º	"	629
18º	"	889
19º	"	472
20º	"	468

Tómbola

MONTEVIDEO, 21. (NA). — Números favorecidos en el sorteo de la Tómbola efectuado hoy:

137	943
372	730
284	592
836	079
451	008
783	395
576	617
779	148
264	942
077	575

ASOCIACION DE HOTELES, BARES, CONFITERIAS Y AFINES DE MENDOZA

INVITA a la reunión general de socios a efectuarse el día 22-7-75 a las 18 hs. en la sede social de la entidad, con el fin de proceder al asesoramiento e información sobre la aplicación del Estatuto Gastronómico y Convenio Nacional 1975, inclusive el procedimiento de normalización de tarifas.

JOSE JORBA L. Secretario — JOSE MARTINEZ SBRIGLIO Presidente

22|7|F|77499|22|7

Chispazos

Porto pidió informes sobre la trayectoria diplomática de Vignes

BUENOS AIRES, 21 (NA). — El presidente de la comisión de Legislación Penal de la Cámara de Diputados, Jesús Porto (justicialista), que ya en anteriores proyectos solicitara juicio político para los ex ministros José Lopez Rega y Celestino Rodrigo, presentó una iniciativa tendiente a que el Poder Ejecutivo informe sobre la trayectoria diplomática del titular de Relaciones Exteriores y Culto, embajador Alberto Juan Vignes.

El proyecto elevado ahora por el legislador Porto pregunta:

1) Si el señor ministro de Relaciones Exteriores Alberto Juan Vignes es la misma persona a que se refiere el fallo publicado en "derecho fiscal", año 29, número 283, página 683, en causa caratulada "Vignes Alberto Juan" (extractado en "cuestionario", vol. 3, número 26, pág. 9), dictada por la Excelentísima Cámara Nacional en lo Penal, sala dos, en abril de 1973 (confirmatorio del fallo de primera instancia del tribunal fiscal publicado, también en "Derecho Fiscal", 30-B, 1020), donde la expresada Cámara, con la firma de sus integrantes doctores Alberto Garcia Piñeiro y Marcelo M. Pearson, condena, con costas, al expresado actor apelante manifestando, en sus considerandos, entre otras cosas, que hubo un "proceder del accionante para eludir el pago del gravamen que le correspondia abonar en concepto del impuesto a las ganancias eventuales, que "Vignes era dueño del 96,68" por ciento de la sociedad utilizada para ello; que "el accionante logró en un periodo harto breve —4 meses— un beneficio del 161,5 por ciento imposible de comprender de no aceptarse la comisión de un hecho irregular", y que "de las consideraciones precedentes resulta que la conducta del actor tipifica una defraudación (Art. 45, Ley 11683, T. O. en 1960)".

2º) Si dicho ministro cesó en 1944 como funcionario del Ministerio de Relaciones Exteriores a raíz de sumarios que se confeccionaron cuando, siendo primer secretario, estaba al frente de nuestra representación diplomática en Budapest, y por qué motivos; y si, reincorporado algunos años después, volvió a ser declarado cesante en 1948, durante la primera presidencia de Perón, siendo canciller el doctor Atilio Bramuglia y por qué motivos.

3º) Si las gestiones realizadas por el señor Vignes en su reciente viaje a los Estados Unidos, ante importantes personalidades politicas y de la banca oficial y privada de ese país, y que culminaron con su anuncio de que habria obtenido la promesa de créditos por muchos millones de dólares, tiene algo que ver con las medidas económicas implementadas en forma inmediata por el ingeniero Celestino Rodrigo en el Ministerio de Economía.

Porto, una vez que presentara su proyecto en mesa de entradas de la Cámara de Diputados, manifestó en la sala de periodistas: "Como hombre de la vieja guardia de Perón, como peronista que estuvo en todas las batallas, ininterrumpidamente, desde el nacimiento del movimiento en 1945 hasta el presente, entiendo que desde mi puesto de lucha colaboro con mi patria, con mi pueblo, con la ideología que entonces abracé y con nuestra presidente, que fuera votada por el 62 por ciento de nuestra ciudadanía, y a quien todos acatamos y respetamos".

Sostuvo que "tratamos de evitar que cualquiera de sus colaboradores pueda salpicar su imagen, que debe ser sagrada para todos los argentinos, pues es la personificación de la democracia por la que se expresó el pueblo argentino y del sistema representativo, republicano y federal de gobierno que señala nuestra constitución, y del orden jurídico que corresponde a todo pueblo civilizado".

"Entendemos —dijo para finalizar— que el país quiere que los colaboradores inmediatos de la jefa del Poder Ejecutivo sean peronistas activos e insospechados, honrados e idóneos, como la mejor garantía a ella y a los principios de reconstrucción en paz, de independencia política y económica, y de justicia social, por los que votó masivamente y por los que tantos mártires se inmolaron".

El congreso de la construcción se reanuda hoy

BUENOS AIRES, 21 (NA). — Pasó a cuarto intermedio hasta el día de mañana el congreso general extraordinario de la Unión de Obreros de la Construcción de la República Argentina (UOCRA) que se encuentra tratando las medidas tendientes a obtener la inclusión dentro de la convención colectiva de trabajo, ya aprobada, del nuevo acuerdo que se rial laboral-empresario ue se ha obtenido con posterioridad a la homologación del convenio.

El plenario de delegados del gremio dispuso el pasado viernes un paro nacional de 24 horas para el próximo miércoles 23, con concentraciones frente a los ministerios de Economia y Trabajo para exigir las renuncias de Celestino Rodrigo y Cecilio Conditti.

Esta medida podría ser levantada si prosperan las gestiones iniciadas por el titular del gremio, Rogelio Papagno, que esta tarde se entrevistó con el titular de la cartera de Trabajo, para obtener la reapertura de la paritaria sectorial a fin de lograr la inclusión de la nueva escala de salarios acordada.

Los dirigentes de la UOCRA consideran que si durante el día de mañana se obtiene una resolución en ese sentido, y habiéndose ya aceptado la renuncia de Rodrigo, habrían desaparecido las fundamentaciones del paro nacional decretado por el plenario y que podria ser levantado por el congreso del gremio.

Anunciarían hoy medidas sobre el papel prensa

BUENOS AIRES, 21 (NA) — El senador nacional del radicalismo Luis A. León, informó hoy que el Poder Ejecutivo anunciaría mañana el restablecimiento del régimen de excepción para la importación de papel prensa, a fin de que se permita efectuar compras en el exterior con cobertura de cambio total, abonando parte del depósito por anticipado o corriendo riesgo de cambio a elección de los importadores.

Sobre el particular cabe recordar que el senador León presentó oportunamente un proyecto propiciando el restablecimiento de este régimen, haciéndose eco de esta forma de los reclamos formulados por la Asociación de Editores de Buenos Aires y la Asociación Argentina de Editores de Revistas.

Causó 7 muertos un accidente en Chile

ARICA (Chile), 21. (UPI). — Siete personas murieron y 17 quedaron heridas al volcar un autobús que regresaba a esta ciudad con fieles que habían participado en la fiesta religiosa de La Tirana, según informó hoy la policía de Carabineros.

El accidente ocurrió poco después de medianoche en la carretera Panamericana y se debió a una falla en los frenos del vehículo, según el informe policial.

La fiesta religiosa se efectúa todos los años en la aldea de La Tirana, al interior de Iquique, 1.850 kilómetros al norte de Santiago, y concurren a ella miles de fieles de diversas ciudades de la zona, en penitencia y adoración de la Virgen del Carmen.

Arica es una ciudad limítrofe con Perú, ubicada a unos 220 kilómetros de Iquique.

Un cadáver de mujer acribillado a tiros hallaron en Santa Fe

ROSARIO, (Sta. Fe) 21 (N. A.). — El cadáver de una mujer joven, que representa alrededor de 26 años, fue hallado flotando en el río Carcarañá, en jurisdicción de la ciudad de Casilda y a varios kilómetros de ese centro urbano.

La víctima, que vestía pantalón y llevaba un saco gamuzado presentaba siete impactos de bala calibre 9,45 y fue arrojada al río junto con pesados trozos de mármol que le ataron al cuello con hilos, con el propósito de que el cadáver permaneciera un tiempo bajo el agua.

Según informó la policía, el cadáver fue encontrado esta mañana en el paraje "El Espinillo" y el médico forense dictaminó que la muerte había ocurrido menos de 24 horas antes de ser hallado.

Se cree en medios policiales que el crimen está vinculado a oragnizaciones terroristas y al hallazgo efectuado la semana anterior de dos fusiles Fal, robados en el copamiento al Batallón 121 de Arsenales "San Lorenzo", de Fray Luis Beltrán, y tres pistolas calibre 45, pertenecientes a la policía provincial.

Estas armas se encontraban ocultas en un cañaveral cercano a Casilda y a pocos metros de un camino secundario.

La mujer asesinada no tenía ningún documento, por lo que se procura determinar su identidad mediante el cotejo de sus huellas dactilares.

Hallaron granadas y armas en Santa Fe

SANTA FE, 21 (NA). — Diversas comisiones policiales están dedicadas al esclarecimiento del hallazgo, realizado ayer, de una camioneta que estaba abandonada en la intersección de las calles San Lorenzo y Buenos Aires de esta ciudad, en cuyo interior se encontraron granadas de mano, armas y diversos elementos, pertenecientes al parecer a extremistas.

Pese al hermetismo existente en las fuentes policiales, se pudo establecer que se trata de un vehículo marca Ford, chapa de esta provincia, número 258.871, cuya documentación había sido falsificada a nombre de Luis Herrera, afincado en la calle Los Andes 807 de la ciudad de Reconquista, al norte de esta capital.

El rodado había sido recientemente acondicionado y en el interior de la caja se había colocado un acolchado de tipo "gomapluma".

Se presume que se la preparó de esta manera para destinarlo al traslado de personas y no se descarta que estuviera en la esquina encontrada en cumplimiento de una misión de ese tipo.

También resulta evidente que se la utilizaba como central de comunicaciones, ya que tiene instaladas antenas para receptores de alta potencia. La camioneta tenía en su exterior inscripciones pertenecientes a una empresa comercial dedicada a la distribución de productos alimenticios.

Recrudece la ola de violencia en Portugal

Fueron saqueadas 4 sedes comunistas más

LISBOA, 21 (UPI). — Cuatro oficinas del Partido Comunista fueron atacadas hoy en el norte del país a pesar de la advertencia del régimen militar de que no tolerara más violencia.

Al entrar la actual crisis política en su quinto día, las turbas saquearon las oficinas de los comunistas en Estarreja. Otra fue destruida por bombas incendiarias en Val de Cambra y los atacantes se enfrentaron con comunistas que estaban defendiendo sus oficinas en Mortagua y Moimenta da Beira.

No se dio cuenta de daños personales en esa serie de ataques contra los comunistas, cuya dominación del régimen militar es una de las causas de la crisis.

Un comunicado de los comunistas echó la culpa de los ataques a los reaccionarios y dijo que había "la urgente necesidad de imponer el orden democrático".

El ejército ha advertido que reaccionará con "el mayor vigor" contra actos de violencia semejantes, que en el fin de semana produjeron dos muertos.

La policía dijo que algunos socialistas estaban entre los atacantes. El Partido Socialista, el mayor del país, ha exigido la renuncia del primer ministro Vasco Goncálvez, al que acusa de favorecer a la minoría comunista.

Los militares han salido en apoyo de Goncalvez, prometiendo defenderlo y publicaron un manifiesto en el que declaran al capitalismo el enemigo número uno de Portugal.

Tanto el Movimiento de las Fuerzas Armadas (MFA) como los sindicatos obreros comunistas han reafirmado su confianza en Goncalvez para que forme un nuevo gabinete y saque al país de la crisis, algunas veces violenta, que se produjo al retirarse del mismo.

El MFA publicó un manifiesto de Goncalvez en el que declara su intención de entregar el país a los trabajadores. Afirmó que "el único enemigo es el capitalismo y todas las organizaciones o elementos aislados que lo sirven directa o indirectamente".

Cuando se publicó el manifiesto, el consejo de la revolución, que tiene 28 miembros y que él encabeza, se reunía para seguir estudiando la crisis. Pero la salida del país de uno de sus principales miembros, el general Itelo Carvalho, que fue a Cuba para estudiar durante una semana el proceso revolucionario de ese país, al parecer no indica ningún cambio de importancia.

Carvalho, que es el jefe de la Seguridad Militar, anunció que regresaría enseguida si fuera necesario.

El Partido Democrático Popular, cuya retirada del gobierno de coalición cívico-militar en protesta por la falta de libertades democráticas, provocó la crisis, informó que uno de sus miembros había sido asesinado a puñaladas el viernes por la noche por un comunista en un lugar al norte de Lisboa.

El otro incidente grave de violencia anticomunista durante el fin de semana ocurrió cuando un soldado fue alcanzado por una bala sin rumbo cuando trataba de dispersar una turba.

Inician hoy una huelga los médicos en Rosario

ROSARIO, Santa Fe, 21 (N. A). — Mañana realizarán un paro de 24 horas los médicos de esta ciudad, en reclamo a mejoras salariales en las condiciones de trabajo y en la política de salud pública.

Esta mañana los profesionales de la Asociación Médica de Rosario, en conferencia de prensa, afirmaron que "estas jornadas en defensa de todas las formas de trabajo médico, tienen una trascendencia más amplia que la de una simple medida en defensa de una legítima reivindicación económica, ya que trasunta fundamentalmente la frustración del cuerpo médico que en estos últimos años siente cada vez más obstaculizada su labor asistencial, docente y de investigación".

"La gran mayoría de los profesionales, agregaron, al igual que el conjunto de sus conciudadanos, se ven acosados por una situación económica que linda con el desconcierto y el pánico general".

"Los sueldos de los médicos de hospitales, continuaron, son de 1.200 pesos, en lo que respecta al básico, y los aranceles de obras sociales, son de 39,33 en consultorio y 48,56 la visita a domicilio.

"Calificaron luego de magras las retribuciones de médicos internos y residentes y afirmaron que "todo ello conforma un lamentable espectro que expresa significativamente la poca consideración que se tiene por nuestros científicos nuestros técnicos y nuestros trabajadores de la salud".

Señalaron que "lo más inquietante de este deterioro del trabajo profesional es que va acompañado de un déficit en la política sanitaria que se evidencia en la falta de recursos para los hospitales".

Luego de reiterar la necesidad de un reajuste económico para los médicos, la asociacion afirma que "de no existir una rectificación inmediata de la política económica oficial, el gremio médico planteará cada vez con más firmeza la defensa de sus legítimas aspiraciones y la de los derechos a la salud de los habitantes de la República Argentina".

El titular de Granos replicó una acusación de la central obrera

BUENOS AIRES, 21 (NA). — El país dispone actualmente de una reserva de 800.000 toneladas de trigo, lo que aventa la posibilidad de dificultades posteriores en el abastecimiento de harina, afirmó esta tarde el presidente de la Junta Nacional de Granos, Jorge G. Duchini al referirse a las acusaciones que se le formularon por haber dispuesto la venta de 150.000 toneladas de ese cereal a la firma Azertum, ostensiblemente ligada al grupo comercial argentino de Sasetru S.A.

Duchini convocó expresamente con ese motivo a los periodistas en la sede del directorio de la Junta, donde leyó los puntos contenidos que publico el diario "La Opinión" en su edición del 20 del corriente y que se refieren a una presentación que los dirigentes de la CGT habrían entregado hoy a la Presidente de la Nación.

En el curso de su extensa exposición, en la que no aceptó otras preguntas que las indispensables para aclarar sus respuestas y que dio por terminada imprevistamente al concluir la lectura de su respuesta, el alto funcionario dijo que la operación cuestionada había sido aceptada por el representante de la CGT en el directorio de la Junta.

Los principales puntos de la exposición fueron los siguientes: 1) La operación fue realizada con la firma Italiana Azertum el 24 de junio pasado. Desde el 10 de ese mes la Junta no actuaba en el mercado, pues por resolución 16/75 ordenóse la suspensión de las ruedas de ventas.

Duchini confesó que, aunque no había una decisión especial de vender trigo-pan, "se estaba actuando bajo instrucciones precisas del ministro Rodrigo a fin de acelerar las ventas, como uno de los medios adecuados para solucionar la angustiosa situación de los medios de pago al exterior".

—¿La responsabilidad fue entonces, del ingeniero Rodrigo?, preguntó un periodista.

—No señor, la responsabilidad fue mía, pero actué por indicación del ministro Rodrigo, quien estaba tratando de acelerar las ventas.

El ingeniero Duchini justificó en el propio "modus operandi del mundo cerealero" el hecho de que no se hubiese consultado de inmediato a los 7 miembros del directorio de la Junta. Dijo, con todo, que posteriormente cinco de ellos firmaron la operación, entre los cuales se contaba el representante de la CGT.

Habría desistido la aceptación el doctor Ares

BUENOS AIRES, 21. (NA). — Según trascendió esta noche, el doctor Roberto Ares, actual presidente del Banco Nación, habría desistido de aceptar la jefatura de la conducción económica en el nuevo gabinete, cargo para el cual se le habría solicitado su concurso.

Como consecuencia de ello, habríanse efectuado similares sondeos ante el doctor Miguel Revestido, actual secretario de Energía, sin que se conozca su respuesta.

Lanusse abandonó el hospital

BUENOS AIRES, 21. (Télam). — Fuentes privadas allegadas al teniente general Alejandro A. Lanusse informaron que el militar retirado había abandonado el hospital Militar Central, dirigiéndose a su domicilio.

Lanusse fue sometido la semana anterior a una operación para extraerle un cálculo en el riñón izquierdo, que, según se informó, tuvo resultado satisfactorio.

Hacen un pedido a Defensa sobre José López Rega

BUENOS AIRES, 21 (NA). — El juez federal Teófilo Lafuente solicitó al Ministerio de Defensa la remisión de actuaciones relativas a presuntos vínculos de José López Rega con la organización conocida como las tres "A".

El magistrado adoptó esa medida, entre otras, a raíz de que en la denuncia del abogado Miguel Angel Radrizzani Goñi contra el ex ministro de Bienestar Social, el demandante señala que en Defensa existen actuaciones presumiblemente instruidas por las autoridades militares, correspondientes a una investigación acerca de las presuntas conexiones de López Rega con las tres "A".

Inician un paro hoy los pilotos de Aerolíneas

BUENOS AIRES, 21. (NA). — El sector de pilotos de Aerolíneas Argentinas iniciará a partir de la cero hora de mañana martes un paro de actividades por 72 horas, que afectará todos los vuelos de la empresa estatal, en reclamo por una definición en las negociaciones paritarias.

La Asociación de Pilotos de Líneas Aéreas informó hoy que Aerolíneas Argentinas se declaró incompetente para solucionar el diferendo que mantiene con su personal.

Así lo declaró el presidente de la entidad gremial, comandante Héctor Aimi, quien además anunció que, de no llegarse a una solución, el paro podría prolongarse.

COMUNICADO

A.M.S.A. Asociación Mutual de Suboficiales y Agentes Policía de Mendoza

Cita con carácter de

MUY URGENTE

a los postulantes a viviendas con 6 ó más hijos, inscriptos en los barrios Carrodilla II (Plan C) y 1º de Abril, presentarse en PUEYRREDON 372 de Ciudad a fin de cumplimentar su documentación de adjudicatarios.

22|7 F|77523|22|7

A LOS GOBIERNOS NACIONAL Y PROVINCIAL
A LAS ORGANIZACIONES EMPRESARIAS Y OBRERAS
AL PERSONAL DE NUESTRAS EMPRESAS
A LA OPINION PUBLICA EN GENERAL

LA REALIDAD DE LA INDUSTRIA METALURGICA MENDOCINA

Continuando con nuestro comunicado de fecha 18 de julio de 1975, la ASOCIACION DE INDUSTRIALES METALURGICOS DE MENDOZA informa que:

1º- La situación de Incrementos de los costos, retracción de la demanda y gravedad del panorama financiero que denunciamos anteriormente no ha mejorado y, por el contrario, continúa su proceso de deterioro.

2º) Atento a esta situación, la Asamblea reunida en la fecha ha dispuesto:

a - Cursar un despacho telegráfico concebido en los siguientes términos: "Ponemos formalmente su conocimiento gravísima situación económica y financiera enfrentada por industria metalúrgica mendocina que puede producir cesación de pagos y pérdida fuentes de trabajo. Solicitamos urgentemente disponga su área de influencia postergación obligaciones industriales metalúrgicos por noventa días". Dicho despacho ha sido dirigido a: Presidencia de la República Argentina, Interventor Federal en Mendoza, Ministerio de Hacienda en Mendoza, Dirección General Impositiva, Dirección Nacional de Recaudación Previsional, CASFPI, CASFEC, Agua y Energía Eléctrica, Banco Nacional de Desarrollo, Banco de la Nación Argentina, Banco de Mendoza, Municipalidades de la Capital, Godoy Cruz, Guaymallén, Las Heras, Maipú, Luján, San Martín y San Rafael.

Además se ha puesto en conocimiento del Ministerio de Defensa de la Nación, Comando en Jefe del Ejército, Fuerza Aérea y de la Armada Nacional, Confederación Económica de Mendoza, Confederación General Económica, Confederación Industrial Argentina, Federación Argentina de la Industria Metalúrgica del Interior del País, Unión Comercial e Industrial de Mendoza y Unión Obrera Metalúrgica.

b - Se ha solicitado una audiencia al señor Interventor Federal de Mendoza a efectos de participarle la problemática del empresariado metalúrgico mendocino. Dicha audiencia, en principio, ha sido concedida para el día miércoles 23 de julio.

c - Con el mismo objeto, realizar una conferencia de prensa el día 22 de julio de 1975.

3º) Teniendo en cuenta la gravedad de la situación apuntada por numerosas entidades del país, esta Asociación de Industriales Metalúrgicos de Mendoza, ve con preocupación que, hasta el momento, no se hayan adoptado las medidas de fondo requeridas.

ASOCIACION DE INDUSTRIALES METALURGICOS DE MENDOZA

ZONA DE CIUDAD:
ALTEC S.R.L.
ALUMINIO ANDINO S.R.L.
ANDINA METALURGICA S.R.L.
BURLOT, Theo
BASEGGIO, Santiago
BONASERA y RAMOS, Taller Met.
CAPELLO, Alberto Pascual
CALEFONES SOSA
CRISTOBAL SANTOS SA.
CASA GUZZO
CHIAPPERO, Enrique e Hijos y Cía.
CARROCERIAS LA REINA
ELECTRON S.R.L.
HERRERIA, Lizana Francisco
FORLIZZI, José Manuel
FUNDICION PALOMO y Cía.
GASQUET Sudamericana S.A.
HOJALATERA CUYANA
HIDRALA
HERNANDEZ y PAGANI
I.T.M.A. S.R.L.
IMPARATO Hnos.
MATRICERIA CUYO
MINATI FAUSTO é hijos
NORTON, Guillermo J.
OLGUIN TALLERES
PEÑA y LILLO
ROBERTI, Espartaco
REIMAR Fábrica S.R.L.
SCHILARDI é hijos
TRAFO I.C.S.A.
TECNAR S.A.C.I.F.
VIÑALS TORNERIA
VINCI, Anfel (Suc.)
VIAZZO, Mario
YUDICA, Salvador é hijos
ZANZARELLI, Pedro Elio

ZONA DE GODOY CRUZ:
AGRICOLO Juan Antonio (Fund.)
ARDITO, Mario
ADARO, Bilfredo (Suc.)
ALONSO Y HERRRERA S.R.L.
ARRIGONI Hnos.
ACOSTA é Hijos
APOLO Establecimiento Met.
ALASTRA, Francisco (Fund.)
ABRAHAM, Jorge Mariano.
ALBION Metalúrgica
BEJAR ESTABLECIMIENTO Met.
BOMPREZZI Hnos.
BISOGNIO é Hijos (La Moderna)
BONIOWSKI, Tomás.
BALDOVIN Hnos.
CASINAR Taller Met.
CARPITEX S. R. L.
CONAL S. A.
CONDOR Talleres Met.
CUYOMET S. A.
CHEVEZ y SILVA Hnos.
DOLCEMASCOLO, Salvador
DESIN S.R.L.
DOCHAP S. R. L.
ELECTROMECANICA FENIX
FOZZATI, Carlos
EN-CO-ME. S. A.
FIORE Taller Met.
FA - DE
FUNCION CARDENAS
FUNDICION MODELO
GIOVARRUSCIO, Juan Carlos
GIMENEZ y WAGNER
GINER ROYO Est. Met.
GENTILE y REYNOSO
GERANT METALURGICA
GUBINELLI, Elio.
GALLARDO, Victorio
GIOCHA S.R.L.
GATTO. Taller Met.
GODOY CRUZ Taller Met. S.A.I.C.A.
FUMEDA
ROBLEDO, Humberto.
GALVEZ, José Aurelio
HERNANDEZ HNOS. Metalúrgica
INDUSTRIAS ELECTRICAS "PM"
INTEGRAL METALURGICA
ING. WILLINK y CIA.
INQUIMET
LESTONI Tornería
LAMBERTUCHI y CIA
LORIA, Luis
LUPPO, Francisco e Hijos.
MENA E HIJOS
MARINO, Juan Carlos
MATRICERIA MENDOZA
MARTIN BRONCES
MONTALTO HNOS.
MASSOLINI, Julio Pedro
MICHELOTTI y CIA. S.A.I.C.A.
MICCIELI ALTERIO y CIA.
NASI HNOS.
NIEVAS HNOS.
OLAIZ HNOS.
PEGORIN, José e Hijos
PUCCIARELLI, Rómulo y Piero
PLEGO METALURGICA S.R.L.
PASAN ELECTROMECANICA
PATINI, Ernesto
PORTA, Enrique Emilio
PESCARMONA. Const. Met.
PERIS, Benjamín
RAIAN Y MILLAN
RUIZ MUÑOZ. Taller Met.
ROUSSELLE. Estab. Met.
SANMARTINO I. y C.
SILVESTRINI y BARBIER
TECARMET S.R.L.
TECNICAGUA S.A.
VERDEJO, Nazario Alcides
VILLAFAÑE HNOS.
VATRI, Adofo Luis
ZANICHELLI, Alberto
ZOMET S.R.L.
ZUMOFFEN HNOS.
LOPEZ HNOS. Ind. Com. R. Ltda.
BARCAGLIONE, Rafael
BASANTE y CIA.

ZONA DE GUAYMALLEN:
ARTESANAL S.R.L.
ARGOMET S.R.L.
BIEL. Taller Met.
CASETTA, Pascual
CARMONA, Gregorio y José
CARPIMETAL
CHON, Francisco. "El Sol"
CANEPUCCIA, Alfredo y Francisco
CARRILLO, Miguel P.
DI CHIARA. Establecimiento Met.
DEL VITTO, Enrique
DE LA LLANA HNOS.
DELTA INGENIERIA INDUST.
DAIBES, Amado A.
DI MATTEO HNOS. Y MONTALTO
DOREX
FABRIZZI, Aldo
FORMAQ METALURGICA
FUNTOR
FORMA S.A.
FUNDICION AMERICA
FUNDICION RUIZ
FUNDICION LOS ANDES
FUNDICION EL TRIANGULO
FUNDICION SABATINI
GONZALEZ, Pedro Manuel
GIUFFRE, Juan Andrés
GUEVARA, VIDAL Y VILLALON
HEINZ LOOS S.R.L.
I.H.A.M.
LOPEZ Y CARRILLO. Est. Met.
LIZZOLA, Serafín e Hijos
LAGUILLO, Rodrigo M.
MORALES HNOS.
MALDONADO HNOS
MALANCA, José
MASIERO, Ernesto
MARTIN, Migue Angel
MASIP, Juan
METALURGICA FUTURO
MALANCA, Juan
MANSUINO, Industria Met.
MORENO, Manuel
NANA, Luis
NADAL BRONCES S.C.C.I. y F.
NIHUIL ELECTROMECANICA
ORTOLA Y FERNANDEZ
OFFEN, Edward
OCCELLI Y GIUSTOZZI
PEREZ E HIJOS, Vicente
PEREZ, Alejandro Antonio
PESCARMONA, Mario e Hijos
PEREZ HNOS. S.R.L.
PASCAZIO HNOS.
RULLAN, Juan. Taller Met.
RODRIGUEZ, Camilo
RODRIGUEZ MORAN y CIA.
SOSA, Enrique C.
SCAFRICCIA, Darío
SELKA MECANICA
SAN CAYETANO, Taller
SELDA, Salvador Bolón
TASCHIN, Celeste e Hijos
VARGAS, Luis y Cía.
VALVULAS MODERNAS
CANGIANI, Federico

ZONA DE LAS HERAS:
ALUNCHAP
ALCOVER, Luis
EJEA y Tem
LA VICTORIA Metalúrgica
MARTIN y PINTI
NAUTAFYL
PALAZOLO, Andrés
TRATAGUA S.A.
TRIONE, Leonardo

ZONA DE RODEO DE LA CRUZ:
BURINI, José Hnos.
EL ARCO Taller Met.
FRANNINO Ind. Met.
LAHOZ
PERRONE y QUATTRINI
PERRONE Calefones é hijos
METALURGICA RODEO
CAÑOMAT S.A.

ZONA DE MAIPU
BARROS DI MATTEO Met.
BACO S.A.
BRAILE, Salvador Luciona
S.A. BUCCOLINI C.I.F.I.A.
CARDENAS, Victor
GUTIERREZ, Jorge
TALLER MET. MAIPU
MOLINA, Oscar Orlando
NEVADA S.R.L.
OTEM RESP. LTDA.
SUDEN, Juan

ZONA DE SAN MARTIN:
CUMBRE TALLERES
SANTAELLA, Felipe
SOLER TALLER MET.

ZONA DE LUJAN-CHACRAS DE CORIA:
BOCANEGRA, Francisco
DALLAPE FLORINDO é hijos
ELECTRA S.A.
INTECVA SUDAMERICANA S.R.L.
BARROSO Hnos.
CONSTRUCCIONES CARUSO S.A.

22|7 F|77433 22|7

LOS ANDES

Fundado el 20 de Octubre de 1882 por el Dr. Adolfo Calle

Directoras:
Carmen Usandivaras de Calle
Elcira Videla de Schiappa de Acevedo

MENDOZA, MARTES 22 DE JULIO DE 1975

Paradojas de la economía nacional

La Subsecretaría de Comercio Exterior ha hecho conocer un estudio elaborado por la Consejería Económica de la embajada argentina en Estocolmo sobre las posibilidades que brinda el mercado de tomate al natural y extracto de tomate de los países nórdicos que integran Dinamarca, Finlandia, Noruega y Suecia.

Destaca el estudio que estos productos, que comenzaron a acceder al mercado nórdico en 1973, vale decir en fecha muy reciente, han encontrado favorable acogida. El concentrado de tomate tiene excelentes perspectivas en Dinamarca y los tomates enlatados han incrementado notablemente sus ventas en Suecia. Señala el informe que, de acuerdo con consultas practicadas entre los importadores locales, la calidad de los tomates al natural es considerada muy buena por lo que gozan de las preferencias de los consumidores. En definitiva el estudio expresa que estos productos han consolidado un prestigio en los mercados nórdicos que generalmente resulta difícil lograr, teniendo en cuenta la gran competitividad que caracteriza la comercialización en estos países y particularmente en el escandinavo. Se concluye afirmando que si los exportadores argentinos mantienen e incluso mejoran la calidad de sus productos, podrán convertirse en abastecedores habituales en los países nórdicos.

Mientras se abre esta promisoria perspectiva en una región del mundo que goza de alto poder adquisitivo y consumo, los productores mendocinos se encuentran sumidos en la más completa incertidumbre, ignorando que podrán hacer frente a los costos de producción de tomates para la próxima temporada en virtud del alto precio de los insumos y demás gastos de explotación, que se incrementan permanentemente en virtud de la inflación. Esta preocupación de los productores se torna dramática por las limitaciones que impone una política crediticia cuyos parámetros han sido largamente superados por la realidad.

Se plantea así la paradoja de que, en tanto en otras partes del mundo se brindan posibilidades ciertas a nuestra producción conservera, aquí corremos el riesgo de sufrir una caída vertical del nivel de elaboración, con las consecuencias económicas y sociales consiguientes, por no acertar con un régimen integral de promoción y desarrollo del aparato productivo.

El problema merece ser analizado, a partir de una pregunta inevitable y elemental: ¿qué pasa con la economía argentina? La respuesta no es sencilla porque las causas del estancamiento y el deterioro de la productividad son complejas y diversas. Es real que influyen elementos exógenos impulsados por una crisis de alcances mundiales. Pero también es cierto que el problema argentino reconoce causas generadoras propias, que van desde la declinación de la disciplina de trabajo en algunos estratos, hasta una falta de confianza y de fe en el país, pasando por la subsistencia de factores de distorsión y perturbación que posibilitan la especulación el fraude la intermediación, el mercado negro, la concentración crediticia al servicio de determinados sectores y la indefensión de la pequeña y mediana empresa.

Cabría analizar además otro aspecto no menos importante: el problema político. No es ajena a los observadores la convicción de que la inestabilidad política constituye en buena medida una fuente de desorden y deterioro económico y de intranquilidad social, puesto que cuando el Estado no puede asegurar la vigencia de un plan coherente, definido con sentido de continuidad, práctico y adecuadamente implementado que responda a un auténtico proyecto nacional, deja librado el desenvolvimiento de la actividad económica a las contingencias y al juego de toda suerte de intereses que no siempre coinciden con el interés común.

Una apreciación de las condiciones por las que transitan países como Australia, Canadá, los pueblos nórdicos y algunos otros, donde se dan los factores de un gran poder adquisitivo con los de un desarrollo sostenido en un cuadro de estabilidad y de respeto a la libre iniciativa, nos afirma en esta idea: que los pueblos deben buscar en sus mismas reservas morales y recursos, así como en sus posibilidades y energías, los medios necesarios para posibilitar su progreso, pese a la inflación importada, las fluctuaciones de los precios internacionales, el manejo a veces diabólico de las finanzas en el alto mundo d los negocios y las presiones políticas que sacuden a la humanidad.

Un planteo así es el que reclama el país en estas circunstancias de angustia. El caso de la demanda de productos conserveros que señalamos al comienzo de esta nota, es nada más que un punto de referencia que puede ayudar a ubicarnos ante las grandes paradojas que nos afligen.

Congreso de Endocrinología y Metabolismo

Entre el 9 al 13 de setiembre se realizará en la ciudad de Paraná, Entre Ríos, el IV Congreso de Endocrinología y Metabolismo, organizado por la sociedad de profesionales de ambas disciplinas.

La reunión congregará a especialistas extranjeros y de nuestro país, quienes tendrán oportunidad de discutir y actualizar los recientes avances en endocrinología.

Entre otros se tratarán temas como esterilidad masculina; esterilidad femenina, diabetes y embarazo, obesidad, adolescencia y crecimiento.

El congreso que será presidido por el doctor César Bergadá, cuenta con el auspicio del gobierno de la provincia de Entre Ríos y del Consejo Nacional de Investigaciones Científicas y Técnicas. La inscripción se recibirá en CENT, Corrientes 1115, quinto piso, Buenos Aires, teléfonos 351869; 352257 y 354973.

Harán cursos de actualización para docentes

Dos cursos de actualización, destinados a docentes se realizarán entre agosto y setiembre próximos.

El primero versará sobre "Técnica del estudio dirigido en la escuela primaria", tendrá una duración de 30 horas, será dictado entre el 12 de agosto y el 11 de setiembre los martes, miércoles y jueves, de 18.30 a 20 y estarán a cargo de la profesora Gloria T. de Osorio.

El otro, sobre "La conducción de los aprendizajes en la enseñanza media", estará a cargo de la profesora María del C. Blaiñ de de Cara, durará 24 horas, se dictará los lunes y jueves de 19 a 20.30, entre el 11 de agosto y el 18 de setiembre.

En ambos casos, las clases tendrán lugar en el local de Mitre 602 de esta ciudad. Estos cursos contemplan las condiciones establecidas para su reconocimiento, el que se encuentra con trámite favorable, según sus organizadores.

La inscripción se recibe, de lunes a sábado, dentro del horario del comercio, en el local "Rayuela", Galería Tonsa, Saturno 65.

Autoridades de esta casa y canillitas durante el acto realizado en la Sección Expedición de "El Andino".

Homenaje de canillitas por el aniversario de "El Andino"

Con sencillez pero real emotividad se cumplió ayer el acto en cuyo transcurso el gremio de canillitas ofreció una demostración al Directorio de nuestra casa, con motivo de cumplirse el 7º aniversario de la creación del vespertino "El Andino".

La reunión tuvo lugar en la oficina de Expedición de nuestra empresa, pocos instantes antes de la salida de la edición que marcó siete años del cotidiano contacto del diario con la población mendocina. Además de los integrantes de la comisión directiva del Sindicato, participaron numerosos vendedores que dieron el marco de cálida cordialidad que caracterizó al acto.

Para recibir el homenaje concurrieron las directoras de LOS ANDES y "El Andino", señoras Carmen Usandivaras de Calle y Elcira Videla de Schiappa de Azevedo y los miembros del Directorio, señora Elvira Calle de Antequeda y señores Héctor Quiroga Rosales y Jorge Correa, así como el secretario de Redacción de este diario, profesor Enrique Adrián Coll.

Por el Sindicato de Vendedores de Diarios y Revistas de Mendoza estuvieron presentes el prosecretario general, señor Américo Avila; el secretario gremial, señor Ambrosio Maida y otros dirigentes, entre ellos los señores Guillermo Arispón, Jorge Mansilla, Raúl Pérez y Domingo Arraigada.

Los directivos de la empresa fueron recibidos con un prolongado aplauso y luego habló el señor Cecilio Garcetti, delegado gremial, quien manifestó: "El Sindicato de Vendedores de Diarios y Revistas se hace presente en este séptimo aniversario del diario "El Andino" para testimoniar una vez más nuestro afecto y consideración por quienes hacen posible su positiva existencia en nuestro medio".

Anunció a continuación que uno de los vendedores más antiguos de la publicación haría entrega de un presente a los directivos de la empresa. Ese acto estuvo a cargo del señor Olmar Lucero, quien puso en manos de las señoras Usandivaras de Calle y Videla de Schiappa de Azevedo una plaqueta de oro con la dedicatoria del gremio y la reproducción de la figura del niño que es logotipo de "El Andino".

La señora de Schiappa de Azevedo expresó luego "nuestro profundo agradecimiento por la sinceridad y afecto puestos por todos ustedes en este acto y en este hermoso obsequio. El cumplimiento de etapas de labor en favor de la comunidad, es doblemente gratificante si se comparte del modo que ustedes nos han ofrecido".

Se generalizó luego la conversación, en cuyo transcurso se puso de relieve el trabajo fructífero y entendimiento del sector laboral con la empresa y se expresaron augurios de progreso para el vespertino. Finalmente se cumplió con una simpática propuesta de uno de los trabajadores, entonándose tres "hurras" por "El Andino". Los directivos fueron saludados finalmente con un aplauso y se emprendió de inmediato la tarea de la venta del diario "que es la mejor manera de celebrar este juvenil aniversario", según comentó sonriente uno de los dirigentes gremiales.

Adhesiones

Diversas notas de congratulación por la fecha se recibieron en nuestra casa. Entre ellas figura la del jefe de la Policía de Mendoza, vicecomodoro Julio César Santuccione. La nota expresa el saludo del funcionario "con la más distinguida consideración a las directoras del diario "El Andino", señoras Carmen Usandivaras de Calle y Elcira Videla de Schiappa de Azevedo, con motivo de celebrar hoy un nuevo aniversario de la fundación del vespertino enraizado en el sentir colectivo. Esta institución, ligada no sólo por lazos periodísticos o funcionales, sino de solidaridad y afecto también con el personal de esa casa, le hace llegar por vuestro digno intermedio los más sinceros plácemes por el trascendente acontecimiento".

También envió su saludo el subjefe de la Policía de Mendoza, comisario general Ramón Armando Arrieta Cortez, quien tras el saludo a las directoras señala que "con motivo de cumplirse en la fecha el séptimo aniversario de la fundación de ese prestigioso vespertino, expresa a Uds. las más vivas felicitaciones, que hace extensivas a todo el personal de la casa. Resulta oportuno este momento para formular los más cálidos y sinceros augurios para que renovados éxitos y aciertos continúen jalonando tan limpida trayectoria periodística".

Por su parte el oficial inspector Cristobal Ramón Cejas T., jefe del Departamento de Relaciones Policiales de la Policía provincial, expresa "en nombre del personal de esta dependencia y en el suyo propio, su cordial saludo hoy en que ese vespertino cumple siete años de ininterrumpida vigencia en los hogares mendocinos y por ello, sus más sinceras felicitaciones, junto con los votos para que en este nuevo año de vida toda suerte de ventura y logros sean propicios para todos y cada uno de quienes hacen de "El Andino" nuestro invalorable amigo".

Los dirigentes en su visita a este diario.

ATE aclaró que no fijó acuerdo alguno con UPCN

Directivos de la Asociación Trabajadores del Estado, ATE, seccional Mendoza, efectuaron una aclaración con respecto a una información proporcionada por el delegado reorganizador de la Unión Personal Civil de la Nación en nuestra provincia, en el sentido de que se había llegado a un acuerdo entre las dos entidades.

La aclaración fue efectuada en nuestra redacción, por el secretario general de ATE, señor Roberto Bruno Miranda; el secretario administrativo del ente gremial, señor Servando Gaitán; secretario de Provincias, señor Jacinto Lagos; de Prensa, señor Agustín David y de Finanzas, señor Lisandro Alfaro.

Los hechos

El señor Miranda señaló que con fecha 16 de este mes, fue llamado por un dirigente de la mesa de la CGT, Regional Mendoza, para que la Asociación se hiciese presente ese mismo día a las 9.30. "En la oportunidad —dijo Miranda— le expuse al compañero Leal de CGT, que no me era posible concurrir a esa hora y que en mi lugar irían los secretarios de Provincia y Gremial. Leal —continuó— expresó que era deseo de la CGT que concurriese personalmente, por lo que acepté pero a partir de las 11.30, acompañado por el secretario de Finanzas y el de Provincias, señores Alfaro y Lagos, a los efectos de interiorizarme del motivo del llamado".

Señaló más adelante que fue recibido por Carlos Arturo Mendoza, delegado regional de CGT, quien le explicó que la citación era para aunar criterios sobre los descuentos efectuados, en modo especial en junio pasado, al personal estatal provincial, con el código 21, que es el referido a descuentos gremiales. Manifestó que Mendoza le señaló que se encontraban en CGT, dirigentes de UPCN y que deseaba que conversara con ellos sobre el tema.

"Entiendo —expresó Miranda— que el espíritu de Carlos Mendoza fue clarificar definidamente los descuentos efectuados a través de ese código".

La conversación

A continuación —agregó— se efectuó una reunión de la que participaron el delegado reorganizador de UPCN, señor Izaguirre y otros dos dirigentes de esa entidad. Se tocó —dijo— lo relacionado con esos descuentos y personalmente Miranda expuso que ATE, delegación Mendoza, había mantenido entrevista con el ministro de Hacienda, contador Lorenzo César, para solicitar para ATE un número codificador exclusivo.

El pedido respondió —señaló— a que como queda en bonos de pago, el código 21 apareció hasta en 5 veces durante el mes de junio. No queda claro para ATE si todos esos descuentos son para la Asociación, o se incluyeron también los que pudieran corresponder a UPCN y a ADEP (Asociación de Empleados Públicos).

Estimó conveniente Miranda, durante esa conversación, que UPCN se presentara al Ministerio de Hacienda con ese propósito y dejara determinados los descuentos que se realicen a los afiliados estatales.

No aceptan "acuerdo"

Expresó después el secretario general de ATE que "no se puede aceptar el "acuerdo" que manifiesta UPCN con la entidad, por cuanto ATE en todo el país lucha por la unión de todos los estatales en una sola organización. Además, para celebrar cualquier tipo de acuerdos, el secretario general de la Asociación no está plenamente facultado, sino que debe mediar una resolución de la seccional a nivel provincial o del consejo directivo a nivel nacional, a quien nos debemos disciplinadamente porque actuamos en todo nuestro accionar orgánicamente".

"Esta aclaración —dijo por último— a lo expresado por UPCN, no lleva implícito entrar en una polémica".

Asamblea

Por otra parte, la comisión directiva de ATE, a través de un comunicado, convocó a una reunión de cuerpo de delegados provinciales y nacionales, con carácter de urgente, para

Viñateros independientes ante el precio del vino

La Asociación de Viñateros Independientes de Mendoza informó a través de un comunicado que firma su titular, señor Antonio Naman García, sobre la reunión cumplida recientemente en la Secretaría de Comercio de la Nación para tratar el precio del vino y en la que participó la entidad "en representación de los productores y por ende eventuales bodegueros trasladistas". Se expresa sobre la reunión que la Asociación debe manifestar "su gran preocupación por la falta de implementación, por parte del Estado, de las medidas que allí se aconsejaron".

Analiza luego: "Es indudable que al caos económico que vive el país, no escapa la actividad vitivinícola y sus principales víctimas son los pequeños y medianos productores. El único dinero que actualmente se redistribuye casi en su totalidad en la provincia, proveniente de esa actividad, es el de la venta de vino de traslado, de las cuotas de la cosecha 1974 ya que las de 1975, aún no liberadas, se comercializarán con posterioridad y, dada la costumbre o vicio en la comercialización, se comenzarán a cobrar recién dentro de cuatro o cinco meses en el mejor de los casos y la venta del vino al consumo sólo beneficia a un reducido número de bodegueros integrados y comerciantes".

Vino de traslado

Añade que "por ello, la etapa que mas interesa a la economía general de Mendoza es la de la venta de vino al traslado por cuya fijación de precios mínimos y condiciones de comercialización esta entidad ha bregado incansablemente".

El comunicado señala luego: "Llama poderosamente la atención que la Secretaría de Comercio de la Nación no haya fijado ya el precio del vino de traslado, más aún cuando la totalidad de las entidades presentes en la mencionada reunión, representantes de todo el complejo vitivinícola, estuvieron de acuerdo en la necesidad de ello, y esta demora perjudica a todas luces a los productores y cooperativas que los agrupan".

En las siguientes consideraciones se afirma: "Esta demora de la Secretaría de Comercio en tomar una medida de tanta importancia para Mendoza, que no sabemos si es deliberada o casual, no perjudica a los integrados y comerciantes, ya que la desesperación y angustia financiera del sector productor lo induce a vender a los precios conocidos, que no se acercan ni por asomo a lo solicitado de $ 4 por traslado para los comunes, acorde con el precio consentido de $ 12 para los finos, que en definitiva es el que beneficia a los integrados y comerciantes".

Finaliza el comunicado con un anuncio: "Como en el curso de la reunión afloraron posiciones que evidencian anarquía e incongruencia con respecto a la representatividad, esta Asociación ha convocado a una reunión de productores para informar sobre el curso y alternativas de la misma, ya que es necesario que se conozcan las posiciones sostenidas por cada cual, en el afán de esclarecer el intrincado problema vitivinícola".

Licitarán 52 pantallas de publicidad

Será licitada por el término de 3 años la explotación de 52 pantallas de publicidad de dominio de la comuna, ubicadas en el radio de esta capital. El llamado a licitación lo efectuará la Municipalidad el 13 de agosto a las 12, de conformidad con las disposiciones contenidas en el pliego de condiciones.

El fallecimiento de Eva Perón recordará la CGT

El 26 se cumplirá el 23º aniversario de la muerte de Eva Perón.

Con tal motivo la Confederación General del Trabajo ha elaborado un programa de actos evocativos que se iniciará a las 19.30, de ese día, con una misa que se celebrará en la sede de la entidad.

A las 20.15, se colocarán ofrendas florales —a cargo de representantes de la central obrera, de las 62 Organizaciones y de la Juventud Sindical— ante el busto que recuerda a la extinta y finalmente, a las 20.25, se guardará un minuto de silencio.

Se ha invitado a los secretarios generales y comisiones directivas de los sindicatos de Mendoza, como asimismo, al pueblo en general. La concentración se hará en los locales gremiales y posteriormente concurrirán al acto organizado por la CGT. Por otra parte, las ofrendas florales podrán hacerse llegar al local de calle 25 de Mayo, a partir de las 9, del día 26.

También los directivos del consejo del Partido Justicialista, de Las Heras, convocaron a inscribirse en la sede partidaria de San Martín 1465, de ese departamento, para participar en la movilización que se realizará el 26 en Plaza de Mayo, Buenos Aires, "en homenaje a Eva Perón y en adhesión a nuestra presidente, Isabel Perón".

Integrantes del ex Concejo y unidades básicas del Partido Justicialista del departamento Godoy Cruz, invitaron a afiliados y simpatizantes, a la misa que se oficiará el 26 de este mes, a las 11, en la iglesia de Fátima, calle Paso de los Andes 120, Villa Marini, Godoy Cruz, con motivo del aniversario del fallecimiento de la señora María Eva Duarte de Perón.

Unidad "Evita nos guía". — La Unidad Básica Nº 46 "Evita nos guía", mandará a rezar una misa para rogar por el alma de Eva Perón.

La ceremonia religiosa se realizará el 26, en horario que se dará a conocer oportunamente, en la parroquia de Nuestra Señora de Loreto.

Rama Femenina. — La Rama Femenina del Movimiento Nacional Justicialista invitó a los afiliados a concurrir a la concentración que se realizará el 26, en Plaza de Mayo, en apoyo a la Presidente de la Nación, señora María Estela Martínez de Perón. Quienes deseen concretar el viaje, deben dirigirse a la sede partidaria —San Lorenzo 648—, de 8 a 12 y de 16 a 20, a efectos de recabar mayor información.

La Mesa Permanente Justicialista "Apoye a Isabel", informó que inscribirá a los adherentes y simpatizantes que deseen participar en la denominada "Caravana de la lealtad" que irá a la Capital Federal el 25 de este mes, "para rendir homenaje a la memoria de la inmortal Evita y de reafirmación y apoyo a la compañera Isabel".

Para ello los interesados deberán dirigirse a las oficinas de la Unidad Básica Nº 2, calle Necochea 747, ciudad, en horario de 10 a 13 y de 18 a 21. El único requisito para viajar será la presentación del documento de identidad.

Organización del proyecto de obra en un cursillo

El ingeniero Carlos Virasoro dictará un curso sobre "La organización del proyecto de obra", entre el 28 de este mes y el 1º de agosto, en la Facultad de Arquitectura y Urbanismo de la Universidad de Mendoza.

El curso es organizado por el Instituto de Arquitectura y Urbanismo en cumplimiento de su programa de Extensión Cultural y Actualización Profesional.

Las inscripciones se efectuarán en la secretaría de la facultad, Dag Hammarskjold 750, capital, de 9 a 12 y de 17 a 20. Se han establecido aranceles de $ 300 para profesionales, $ 200 para docentes de la facultad y $ 100 para sus alumnos. Se otorgará certificado de asistencia a los inscriptos que concurran a no menos de 4 clases.

Se realizará un simposio de medicina interna

El VI Simposio de Medicina Interna organizado por el Capítulo Argentino de la Sociedad Internacional para el Progreso de la Medicina Interna se realizará en Mendoza, entre el 29 y el 31 de octubre. Las sesiones se desarrollarán en el Palacio Municipal.

Mayores informaciones pueden recabarse en la secretaría de la entidad, Patricias Mendocinas 771, ciudad.

Empleo de UVIPAN como refuerzo alimenticio

Durante el campeonato anual de esquí del Ejército, realizado en Puente del Inca el año pasado, se incluyó en la dieta preparada por la dietista del Hospital Militar doctora Ana Yanneli de Araniti, el empleo del UVIPAN como refuerzo alimenticio de la tropa en actividades de montaña. Posteriormente, las autoridades militares remitieron un informe parcial al interventor en el Instituto Nacional de Vitivinicultura, que había donado 4 mil tabletas, destacando que el experimento se realizó entre oficiales, suboficiales y soldados, bajo temperaturas rigurosas, en algunos casos inferiores a los 10º bajo cero, tanto en marchas sobre esquíes como en refugios de alta montaña. De las experiencias realizadas, dice el informe, surgen las siguientes conclusiones: 1) Grado de aceptabilidad: "Muy bueno, incluso se bañaron tabletas con chocolate, acrecentando su buen gusto"; 2) Inconvenientes luego de su ingestión: "Si bien se otorga sensación de saciedad, no produce ningún tipo de inconvenientes, tales como pesadez, repetición etc."; 3) Alimento sostén: "Como alimento complementario —de sostén— la administración de UVIPAN, hace más llevadera la sensación de hambre, habiendo sido empleado como alimento único durante 24 horas, aspecto importante por cuanto el personal pudo afrontar el frío y las fatigas del trabajo en montaña"; 4) Empleo prolongado: "Si bien este es un informe parcial, las experiencias realizadas permiten apreciar, que como complemento alimenticio, podría administrarse por dos o tres meses sin producir hastío"; 5) Alimento de reserva: "Por su valor calorífico y grado de aceptabilidad, se lo considera muy útil como alimento de reserva, para patrullas que actúen en el terreno o para personal que debe permanecer aislado en refugios".

Reglamentan bonificación a choferes

Por decreto Nº 997, la Intervención Federal procedió a modificar el artículo 1º) del decreto 3.509/69, modificado por su similar Nº 977/74, el que quedó redactado en los siguientes términos:

"Art. 1º) El importe a liquidar en concepto de bonificación por hora adicional a conductores de la Empresa Provincial de Transporte, instituida por ley 2589, será establecido en base al sueldo promedio simplificado en presupuesto para las clases correspondientes al subtramo "choferes de vehículos pesados o transporte de pasajeros". A tal efecto —dice— se computarán como base 25 días mensuales, a razón de 7 horas normales de trabajo, despreciándose las fracciones de centavos".

Políticas

Unión Cívica Radical

Comité Provincia. — Hoy, a las 22, en Tiburcio Benegas 1139, proseguirá la sesión conjunta del Comité Provincia de la Unión Cívica Radical con la Comisión Asesora de Acción Política y presidentes de comités departamentales.

Integran el directorio de Turismo

Fueron designados vocales del directorio de la Dirección Provincial de Turismo, en representación de los organismos y entidades que se indican, a las siguientes personas: por el Poder Ejecutivo, señor Ricardo González Murre; Ministerio de Cultura y Educación, señor Jorge García; municipalidades, señor Horacio Rodríguez; Dirección de Vialidad, licenciado Aníbal Roberto Castro; por la CGT Regional, señor Segundo Mario Faffora; Asociación de Hoteles, Bares, Confiterías y Afines de Mendoza, señor Francisco Llorca (h) y por la Asociación Mendocina de Agencias de Viajes, el señor Emilio Pérez García.

Curso para guías de turismo

En la sede del Sindicato del Personal de Micros y Omnibus de Mendoza, San Lorenzo 250, se inscribe a los interesados en participar de un curso de guías de turismo que se iniciará el sábado próximo.

Las clases, de acuerdo con lo informado, se dictarán los lunes, miércoles y viernes.

Es requisito que los alumnos hayan cursado el séptimo

Otros monumentos y lugares históricos

El Poder Ejecutivo Nacional ha declarado lugares históricos a varios puntos de nuestra provincia. En la lista, que incluye también lugares de otras provincias, figuran: la Posta de Rodeo del Medio, la iglesia de la Carrodilla, la capilla del Rosario, la plaza Pedro del Castillo, el solar de calle Corrientes 343, el sitio de la segunda batalla de Santa Rosa y El Manzano de Tunuyán.

Rodeo del Medio. — En los fundamentos de la medida se señala que en un documento fechado en Buenos Aires el 12 de julio de 1776, obrante en el archivo de Planos del Servicio Geográfico del Ejército y publicado en "Historia Económica de Mendoza 1777-1810", de Pedro S. Martínez, se enumeran las postas existentes en el camino Real, y se menciona la Posta de Rodeo del Medio. Se añade que en 1803, Francisco Serra y Canals, elaboró un plano del camino más adecuado para el tránsito de carretas, en el que aparece la Posta de Rodeo del Medio.

Monumentos históricos. — Mediante el decreto Nº 368, se declara monumento histórico, la iglesia de la Carrodilla. Fue construida entre 1840 y 1844, por Antonio Solanilla, ampara a la imagen de Nuestra Señora de la Carrodilla, traída de Aragón, España, resistió el terremoto de 1861 y proclamada patrona de los viñedos mendocinos.

De igual manera se declara monumento histórico a la capilla del Rosario.

Otros lugares. — Otro de los lugares históricos, incluidos, es la plaza Pedro del Castillo. Al respecto se expresa que Pedro del Castillo, al fundar la ciudad de Mendoza el 2 de marzo de 1561, lo hizo en torno de la plaza Mayor, hoy plaza Pedro del Castillo, dando al mismo. Esta plaza fue escenario de acontecimientos históricos como el de la proclamación de Nuestra Señora del Carmen de Cuyo, como patrona del Ejército de los Andes.

Más adelante se subraya que por sus importantes consecuencias políticas también merece ser recordado como lugar histórico, el sitio donde se libró la segunda batalla de Santa Rosa, en la que el general Julio A. Roca derrotó al general José María Arredondo, complicado en derribar al entonces gobierno constitucional.

Con relación al manzano de Tunuyán, se expresa que el general San Martín regresó a la patria, después de terminar la campaña libertadora por el Paso del Portillo, bajando por el Cajón del Manzano, hasta el valle de Tunuyán, donde fue recibido por el coronel Manuel Olazábal, produciéndose una emotiva escena junto al manzano que, por ello, cobró tradición histórica.

En el norte. — Por otro decreto también se declaró lugares históricos a los pueblos de Humahuaca, Purmamarca, Yavi y Casabino, en Jujuy; Santa Victoria e Iruya, en Salta, y sectores de las localidades de Cachi, Seclantás, Molinos y San Carlos, de esta última provincia.

Entidades científicas

Sociedad de Otorrinolaringología. — El 23, a las 21.15, en el Salón Argentia, Colón 421, continuará el curso anual de clínica otorrinolaringológica, organizado por la Sociedad Cuyana de esa actividad.

Las disertaciones se ajustarán al siguiente detalle: Agnosia, y Apraxia, por el doctor Ramos; tartamudez y selección de audífono (adiestramiento auditivo), por la señorita Al-

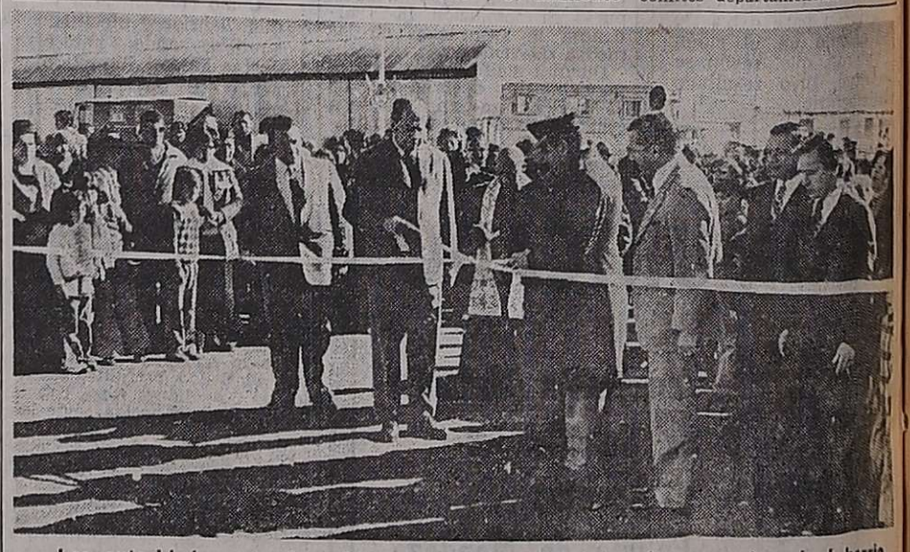

Las autoridades proceden al corte simbólico de cintas, inaugurando así el barrio "San Ignacio de Loyola".

Entregaron 36 casas en un barrio de La Carrodilla

Fueron entregadas las primeras 36 viviendas —dos manzanas— del barrio San Ignacio de Loyola", obra que se construye por intermedio de la Asociación Mutual de Suboficiales y Agentes de la Policía de Mendoza (AMSA), con la operatoria "17 de Octubre".

El acto contó con la asistencia de autoridades provinciales, encabezadas por el ministro de Gobierno, doctor Rafael César Tabanera y el ministro de Cultura y Educación, Dardo Salomón Olguín. Asistieron además el subjefe de Policía a cargo de la jefatura, comisario general Ramón Armando Arrieta; el gerente de la sucursal Mendoza del Banco Hipotecario Nacional, Alberto Abrego; el presidente de la Asociación Mutual de Suboficiales y Agentes, Celestino Secchi, representantes de las empresas constructoras y adjudicatarios y familiares.

A continuación habló el presidente de la asociación mutual, Celestino Secchi, quien se refirió a las obras realizadas y al estado de aquellas en vías de concreción.

Señaló Secchi:: "Contar hoy con la vivienda propia a través del esfuerzo individual, resulta poco menos que imposible para el personal policial en particular y para los trabajadores en general. Por ello, hoy, en esta entrega parcial de las unidades que componen el barrio «San Ignacio de Loyola», las autoridades de la Asociación Mutual ceremonia se entregaron las unidades habitacionales de las manzanas "I" y "J" a sus propietarios. Posteriormente los ministros de Gobierno y de Cultura y Educación, procedieron al corte simbólico de cintas, con lo que quedó inaugurado oficialmente el barrio "San Ignacio de Loyola".

ren expresar su agradecimiento al gobierno nacional, sin cuyo concurso crediticio hubiese sido imposible concretar este anhelo".

Seguidamente se refirió al acontecimiento el subjefe de Policía, comisario general Arrieta Cortez: "Esta célula, es la que hoy, mediante los recursos morales y materiales de dos instituciones, como son el Banco Hipotecario Nacional, intérprete de los actos y políticas de gobierno, en materia de vivienda, y la Asociación Mutual de Suboficiales y Agentes de la Policía de Mendoza, integrada por los cuadros subalternos de la institución encargada del orden y la seguridad, se mancomunaron en un principio natural que les impuso y les permitió conformar estos núcleos sociales encargados de mantener en el seno, bajo el signo de la cruz y cobijados por el celeste y blanco, esa célula, que traducida significa: familia".

El MID ha formulado una severa crítica a Balbín

Una severa crítica al doctor Ricardo Balbín formuló ayer el Movimiento de Integración y Desarrollo en un comunicado en el que sostiene que la gravedad del problema económico actual se generó en la denominada "política de concertación" que sustentó el señor José Ber Gelbard la que contó, dice, con la "permanente y entusiasta adhesión del radicalismo".

El MID enfatiza la coparticipación que tuvieron casi todos los sectores políticos en la formulación de esos planes y recuerda la "bien conocida desaprensión de Balbín por los temas económicos". Además, sostiene que la coincidencias programáticas de la Hora del Pueblo fueron de inspiración radical.

"Este esclarecimiento —dice— para que el país sepa quién es quién, lo hace el MID a base de la autoridad que le otorga su clara actitud crítica ante tal política económica (la de Gelbard) por considerarla que contrariaba el programa de convocatoria del Frente". Recuerda las ocasiones en que el Movimiento cuestinó la validez del planteo económico y señala que tras la aparición del documento titulado "No hay margen para el error" hubo una reacción culposa en dirigentes justicialistas, "sin suponer que poco tiempo después la Presidente de la Nación reconocería, con hidalgo gesto autocrítico, que nuestros previsiones y advertencias se habían confirmado en la realidad. De la misma manera se agravaron los síntomas de la enfermedad estructural del país, cuando Rodrigo lanzó la corrección de los precios políticos de bienes y servicios, arrancando de un salario real ya muy deteriorado y de un proceso de desinversión de capitales que fueron las dolorosas consecuencias de la política de concertación, que ignoró las más elementales reglas de juego del desarrollo socio-económico".

Los opositores y los cómplices

En una conversación mantenida por LOS ANDES con el doctor Rodolfo Calvo, presidente del MID y firmante de la nota aludida, éste aclaró algunos conceptos. "No creo que Balbín tenga ahora derecho a decir que el Gobierno es exclusivamente responsable de la crisis actual, sostuvo, sobre todo teniendo presente que Gelbard actuó con total aquiescencia del Radicalismo del Pueblo. Curiosamente, muchos partidos que aparecen hoy como opositores son en la práctica verdaderos cómplices, en tanto los aliados del justicialismo son quienes han formulado las críticas más justas a esos errores".

—¿Señalar que los culpables de la actual crisis son Gelbard y la Hora del Pueblo significa que el MID exime de responsabilidad al Plan Rodrigo?

—No, en absoluto. El llamado "sinceramiento económico" propuesto por Rodrigo significa quitarle artificialidad política a los precios sin una política previa de inversión audaz y masiva y arrancar con salarios que aseguren un mercado interno altamente comprador. Eso es como echarle nafta a la hoguera de la inflación.

—Llama la atención, en el documento, la acidez de la crítica contra la Hora del Pueblo y Balbín. ¿Por qué?

—Porque ellos contrabandearon el programa de 7 millones de votos ganadores. Tiene la virtud de aparecer ante ciertos sectores del pueblo como opositores, cuando en realidad son cómplices del tremendo error del oficialismo en materia económica.

Más dependientes que nunca

—Sin embargo, se ha afirmado que la Hora del Pueblo significó la expresión de la coincidencia de distintos sectores de los argentinos...

—El programa de la Hora del Pueblo estaba preñado de una instrumentación nacionalista de medios —es decir, del uso indebido del Estado— como son las leyes de abastecimiento, la engorrosa ley de inversiones de capital; la política fiscal voraz y que, en consecuencia, ignora los estímulos elementales de un proceso de inversión de capitales que es el que requería el país y que Perón advirtió cuando señaló la necesidad de crear riqueza. Al no haber inversión y al expatriarse alrededor de 3.600 millones de dólares de nuestros capitales, el proceso de justicia social terminó en el salario real más bajo de los últimos tres lustros. Pero, además, hizo más dependiente que nunca nuestra economía de los monopolios internacionales.

—El documento del MID subraya la gravedad de la situación económica, en tanto otros sectores acentúan la naturaleza política de esta crisis. ¿En qué se basa esa disparidad de criterios?.

—Si el mismo Balbín reconoce que la convivencia entre el oficialismo y la oposición que aparentemente representa la UCR. llegó a términos tan positivos que a veces parecían idílicos, ¿cómo es posible ahora adjudicar causales políticas a la crisis? Lo que pasa es que a partir de la crisis económica los términos convivenciales de la política se deterioran. Es una experiencia comprobada en todo el mundo que la inestabilidad política es justamente fruto del subdesarrollo socioeconómico. Mire un ejemplo concreto: cuando estaba vigente el programa económico de "la hora cero de la inflación" (que en realidad era una ficción) la oposición y oficialismo se entendían maravillosamente. Ahora, cuando estalla la mentira, comienzan los desencuentros.

Durante la reunión de delegados realizada en el Centro de Empleados de Comercio de Mendoza.

Mercantiles en estado de alerta y movilización

En el transcurso de una reunión que llevaron a cabo los delegados gremiales del Centro de Empleados de Comercio se acordó ratificar en todas sus partes la resolución de un plenario nacional de la Confederación General de Empleados de Comercio, adoptada el viernes, entre cuyas medidas se determinaba "declarar al gremio mercantil en estado de alerta y movilización activa".

El plenario local fue presidido por el subsecretario del Centro de Empleados de Comercio, señor José Enrique Della Fasia, y durante el mismo se informó acerca de lo que ha sucedido en el seno de la comisión paritaria nacional entre el 26 de junio y el 18 de julio, así como también de lo acordado en el plenario del viernes.

También se adoptaron otras resoluciones, en particular dar su apoyo a los miembros paritarios y a la CGT nacional. A este último organismo se remitió un telegrama cuyo texto es el siguiente: "Comisión directiva y cuerpo de delegados empleados de comercio de Mendoza ratifican en todas sus partes petitorio presentado a señora Presidente por parte de esa central obrera, fijando posición frente a la política económica en favor del pueblo y clase trabajadora organizada".

En lo que respecta a las conquistas obtenidas en los últimos días, se hizo hincapié en diferentes mejoras en las condiciones de trabajo, particularmente por la aceptación de la categorización propuesta, y la creación de la bolsa de trabajo.

Durante la reunión efectuada en Buenos Aires, se aprobó una resolución cuyos puntos principales consignamos seguidamente: "Reafirmar el derecho indeclinable de los trabajadores de comercio a un salario digno y justo que satisfaga decorosamente sus necesidades, en el marco de la justicia social, principio fundamental de la doctrina justicialista; ratificar la conquista de un convenio colectivo de trabajo que consagre la profesionalización de la actividad, la carrera mercantil y la capacitación profesional; facultar al consejo directivo a realizar todo tipo de gestiones para el logro de las nuevas escalas salariales agotando todo tipo de instancias de negociación y para que adopte las medidas de acción directa que estime corresponder conforme lo establecido en el artículo 80º del estatuto confederal; facultar al consejo directivo para trasladar provisoriamente su sede legal de reunión si las circunstancias así lo aconsejaran mientras duren las instancias o sucesos que la mayoría de sus miembros estimen se haga prudente proveer de garantías a la conducción confederal en el ejercicio de sus funciones; declarar el apoyo a todo lo actuado hasta la fecha por la Confederación General del Trabajo y las 62 Organizaciones y dar mandato al consejo directivo para cumplimentar todas sus decisiones, reiterando la incondicional adhesión orgánica del gremio a los principios de unidad, solidaridad y organización que presiden su misión de columna vertebral del movimiento obrero organizado".

Por último se dispuso enviar a la Confederación General de Empleados de Comercio el siguiente telegrama: "Empleados de comercio de Mendoza, representados por comisión directiva y cuerpo de delegados, en reunión 21 julio, ratifica en todas sus partes resolución plenario nacional extraordinario 18 del corriente, declarando estado de alerta y movilización activa por un salario digno y para que los sueldos contemplen verdaderas necesidades del gremio. Por una revolución en paz y definitiva liberación del pueblo argentino, adelante compañeros".

Disminución del turismo de invierno en Mendoza

Al iniciarse la temporada turística de invierno en Mendoza, se observa que la afluencia de visitantes será inferior en un 30% como mínimo a la registrada el año pasado. Pero ese porcentaje podría haber sido superior: en este ámbito la crisis económica que vive todo el país ha decidido a muchos turistas que habían proyectado sus vacaciones en Bariloche o en el Norte a cambiar de planes, para elegir un centro medio y más económico como es ahora nuestra provincia.

De ese modo describió la situación el señor Agustín E. Lores, vicepresidente de la Asociación de Hoteles, Bares, Confiterías y Afines de Mendoza.

Durante la entrevista, el empresario informó que las jornadas iniciales podían señalarse como el comienzo de la temporada por cuanto en la tarde había arribado un tren especial completo procedente de la Capital Federal con los primeros contingentes de viajeros invernales. Como es habitual en esta época, la mayor parte de esos grupos son delegaciones estudiantiles que aprovechan el receso de las clases.

Acerca de las estimaciones que se han trazado sobre el movimiento que habrá este año, dijo que de acuerdo con las cancelaciones que se han recibido en los últimos días puede calcularse una disminución de turistas del orden del 30% respecto de 1974 "que fue un año de intensa afluencia", definió.

Agregó que "se da la paradoja de que la difícil situación que afecta al país, favorecerá a Mendoza. Enorme cantidad de delegaciones ha cambiado sus proyectos a último momento para decidirse por visitarnos, ante la imposibilidad de afrontar los precios elevadísimos en otros centros turísticos tradicionales como Bariloche, las cataratas del Iguazú, el Norte y Córdoba".

Al establecer comparaciones, indica el señor Lores que en nuestra provincia las tarifas hoteleras son inferiores hasta en un 60% a las vigentes en otros puntos; el pasaje también incide y su costo representa la mitad que hacia los restantes centros.

"En la actualidad —agrega nuestro entrevistado— nuestros precios son más baratos que los de San Luis y ese es un ejemplo elocuente. Por eso sabemos que tendremos turismo, ya que sencillamente no alcanza para otros lugares. Mendoza es un punto medio y accesible en esta difícil situación que estamos viviendo. Así, si en Bariloche un hotel de segunda cobra por pensión completa entre $ 250 y $ 300 por día, aquí cuesta la mitad".

Desnivel

"Ahora bien —aclara el empresario— con eso no quiero decir que Bariloche sea caro, sino que en Mendoza se mantienen tarifas que no alcanzan para cubrir los costos. Existe un desnivel absoluto".

Sobre este problema relata que hace aproximadamente un mes y medio, el gobierno autorizó a los hoteleros a aplicar un 55 % de incremento sobre las tarifas vigentes en 1974 y "en estos momentos esos precios prácticamente impiden una actividad normal".

"No se cubren costos mínimos y esto lo entiende cualquiera si se piensa que una sábana que costaba $ 100 hace dos meses, hoy se paga a $ 500. El mantenimiento es otro factor realmente alarmante, porque en el lavadero el precio por el lavado de esa sábana, que era de $ 1, ahora ha subido a $ 5. Otro ejemplo: un juego de canillas para reparar un baño que valía $ 200, ahora cuesta como mínimo $ 2.500. El tremendo impacto está a la vista y todo el mundo lo conoce".

Ante la situación, informa el señor Lores, la Cámara de Hoteles iniciará mañana las gestiones ante el gobierno para obtener un nuevo incremento del orden del 50% sobre las tarifas actuales: "Con ello —advierte— no podremos hablar siquiera de la menor rentabilidad, pero por lo menos se podrá mantener la actividad, que de lo contrario deberá paralizarse por completo". Los empresarios solicitarán que las nuevas tarifas sean de aplicación a partir del 1º de agosto próximo.

Dada esa situación, los integrantes de la Cámara de Hoteles de Mendoza realizaron ayer una reunión para trazar una evaluación sobre costos y establecer el porcentaje de aumento en las tarifas que se gestionará al gobierno. Según se adelantó, los empresarios habrían coincidido en la necesidad de obtener un 50% de incremento sobre los precios actuales. La presentación ante la Dirección de Comercio se efectuaría mañana. Se solicitará que las nuevas tarifas sean de aplicación a partir del 1º de agosto.

Convenio para control hídrico de la zona oeste

La Intervención Federal prestó aprobación al proyecto de convenio tendiente a realizar los estudios necesarios para mejorar el control hídrico y establecer una red de alarma para la prevención de los peligros que implican los aluviones que descienden del oeste del gran Mendoza.

El citado convenio será formalizado entre la Dirección de Hidráulica y el Instituto Nacional de Ciencia y Técnica Hídrica (INCYTH). Para ello, la Provincia cooperará con un aporte de $ 50.000, en tanto que el Instituto Nacional de Ciencia y Técnica Hídrica, a través del Centro Regional Andino compromete sus esfuerzos para el logro de la acción planificada, así como también a operar la red hidrometeorológica piloto experimental del área aluvional mencionada, por un lapso no menor de 5 años. Se afectará a esa tarea un técnico meteorólogo y se facilitará por el término de 10 años, el instrumental de medición que será usado para completar la red de estaciones existentes.

También colaborará la Dirección de Hidráulica, organismo que instalará y construirá los abrigos del material de medición que facilitará el INCYTH. Vialidad mantendrá además los caminos de acceso en condiciones de transitabilidad.

Hidráulica de la Provincia instalará pluviógrafos y termohigrógrafos en Pampa de los Ñangos, río Casa de Piedra y Cordón de las Lajas, así como limnígrafos en las cuencias del Papagayo y Maure; proveerá personal y otros recursos financieros.

Curso sobre arte popular y artesanías

El 4 de agosto próximo se iniciará un curso de arte popular y artesanías a total beneficio de la cofradía de Nuestra Señora del Carmen de Cuyo.

Comprenderá los siguientes temas: añejamiento y adaptación de láminas de acuerdo a épocas y estilos, modelado, cincelado, incrustaciones, dorados y patinas (técnica madrileña); tapices, alfrombras e individuales en fibras (técnica valenciana); cerería votiva, "Virgen del Carmen de Cuyo" (técnica mendocina).

Estos temas serán dictados a pedido de numerosas interesadas, debido al éxito obtenido en cursillos anteriores. Estarán a cargo de la profesora, señorita Concepción Rodríguez Ruiz Conde, secundada por la señora Sofía M. R. de Gaviola. El número de alumnas es limitado, debido a caracteres individuales y artísticos de los temas.

Para inscripción y otros datos, los interesados deberán dirigirse a San Lorenzo 473, ciudad, de las 10 a las 20. Al finalizar el curso se entregará a la interesada un certificado de constancia al sólo efecto del currículum personal.

Precios máximos para los distintos tipos de fideos

La Secretaría de Estado de Comercio fijó los precios máximos para la venta de fideos secos al público, en todo el país.

Damos a continuación esos rubros, consignando entre paréntesis los precios de venta al minorista: Fideos con harina de trigo tipo "000" (variedades: munición, avemaría, entrefino largo, estrellitas, semilla de melón y babetas): $ 8,10 (pesos 7,20) en envases de 400 gramos; $ 17,50 ($ 15,45), en envases de 1 kilogramo; $ 15,60 ($ 13,95) en envases de 5 y 10 kilogramos, por kilo. Las otras variedades, dentro de los que se hacen con esta harina, valdrán $ 12,40 ($ 10,98), en envases de 400 gramos; 23 pesos ($ 20,45) en envases de 1 kilo; y $ 21.30 ($ 18,85) en envases de 5 a 10 kilos, por kilo.

Los fideos semolados costarán: $ 13,70 (12,18) en envases de 400 gramos; $ 26,60 (pesos 23,56) en envases de un kilo; y $ 24,80 ($ 21,95) en envases de 5 y 10 kilos, por kilo.

Los fideos puros de sémola tendrán los siguientes precios: $ 14,80 (13,13) en envase de 400 gramos; $ 29 ($ 25,80) en envases de 1 kilo; y $ 27,30 ($ 24,20).

Fideos especiales semolados: en estuche de celofán de 400 gramos $ 16,60 ($14,69).

Fideos con huevo, y/o verdura, y/o hortalizas: en cartuchos de celofán de 400 gramos: $ 20,80 ($ 18,45); canelones, lasagnas y fusillis, en estuches de celofán de 400 gramos: pesos 20,80 ($ 18,45).

Acción de fomento forestal y canje asignóse a Bosques

Se encomendó a la Dirección de Bosques y Parques Provinciales, el fomento de las plantaciones de forestales en la provincia, mediante la producción de viveros propios. Así lo determina el texto del decreto Nº 995.

Las variedades deberán destinarse a forestaciones estatales, experimentación forestal y cubrirá las necesidades de las reparticiones provinciales y nacionales que se hayan manifestado en los plazos y condiciones establecidos por la autoridad forestal. Su precio será de fomento, en tanto que las especies puramente ornamentales, florales y herbáceas en general, sólo podrán producirse para la ornamentación de los ministerios y dependencias oficiales y cuando se justifique su necesidad, para experimentación, no pudiendo en ningun caso entregarse a particulares.

Además, se prevé destinar plantas y semillas a las municipalidades y reparticiones públicas provinciales, con un descuento del 50% sobre los precios que se han establecido. Escuelas, institutos de enseñanza provinciales, asilos, hospitales o instituciones de beneficencia, ya sean provinciales o nacionales, quedan eximidos del pago siempre que sus pedidos no sobrepasen de 100 plantas latifoliadas y 25 plantas coníferas, que deberán ser plantadas exclusivamente dentro del predio que ocupen y únicamente cuando esta sea propiedad fiscal, previa y posterior inspección técnica realizada por la Dirección de Bosques.

En cuanto a las asociaciones vecinales que soliciten forestales para destinarlos al arbolado público, gozarán de una bonificación del 50% sobre el precio fijado, siempre que justifiquen su personería jurídica. Cuando los forestales solicitados sean plantaciones en Malargüe, la bonificación será del 75%. Asimismo, los organismos nacionales y provinciales quedan exentos del pago del canon fijado, siempre que los forestales sean destinados a arbolar zonas de montaña para lo cual deberá efectuarse también el control de Bosques.

Finalmente, se facultó a la Dirección de Bosques a realizar convenios ad-referéndum del Poder Ejecutivo, para el canje de especies forestales y semillas, con todos los servicios forestales nacionales, provinciales y municipales del país.

Profesionales

Ingeniero electromecánico. — De la Facultad de Ciencias Naturales e Ingeniería Industrial, de la Universidad Nacional de San Juan, ha egresado con el título de ingeniero electromecánico, el señor Mario Alberto González Bartolomeo. Completó los ciclos de estudios primarios y secundarios en el colegio "Don Bosco", de esta ciudad.

Mario A. González Bartolomeo

Durante el desarrollo de sus estudios superiores, realizó distintas prácticas en la empresa "Panedile S.A.C.I.C.", sita en Ullún, San Jaun.

El ingeniero González Bartolomeo ejercerá su profesión en esta provincia.

Jubilaciones

Trabajadores autónomos. — Mañana, de 8 a 11, en el Banco de Mendoza, se abonarán los salarios correspondientes a los trabajadores autónomos, que comprende a los ex-independientes, profesionales y empresarios. Las liquidaciones se realizarán en Casa Matriz y en las oficinas externas de capital.

Actividad nativista

Peña Folklórica Hilario Cuadros. — Informó que ha elegido a la señora Isabel Estrella de Suárez como la "Mujer intelectual de 1975", por su destacada labor cultural en la provincia.

Con tal motivo, el jueves, a las 18, en un acto que será realizado en el Teatro "Julio Quintanilla", se le entregará una distinción. En la oportunidad la señora Isabel Cardullo disonalidad de la señora de Sua Torcivia hablará sobre la per rez.

En materia de inversiones,

no hemos descubierto América...

...Pero le ofrecemos seguridad y MUY BUEN RENDIMIENTO PARA SU DINERO...

HASTA EL 65,16% en 18 meses.-

- GARANTIA DEL ESTADO
- LIBRE DE IMPUESTO A LAS GANANCIAS (EX REDITOS)
- INTERES ANUAL SEGUN LOS PLAZOS

A 18 MESES: 38,5 %
A 12 MESES: 34,5 %
A 6 MESES: 28,5 %
A 3 MESES: 21,5 %

Columbia

S. A. DE AHORRO Y PRESTAMO PARA LA VIVIENDA

MIEMBRO DE LA CAMARA ARGENTINA DE AHORRO Y PRESTAMO PARA LA VIVIENDA - ENT. AUTOR. Nº 2116

Mendoza: Espejo 214, Tels. 218113-218109

CAPITAL: CERRITO 388, 3er. Piso, Tel. 35-8998/8554
LA LUCILA: Av. LIBERTADOR 3949, Tel. 797-4087
SAN MIGUEL DE TUCUMAN: SAN MARTIN 913. P. B.
CORDOBA: R. de SANTA FE 116, 1er. P., Tel. 40331
MAR DEL PLATA: BELGRANO 2426, Tel. 3-2173

Entidades Diversas

Gran Fraternidad Universal. — El 28 de este mes cumplirá 73 años de edad el doctor José Manuel Estrada, director de la Gran Fraternidad Universal Línea Solar. Con ese motivo se celebrará la "Semana del Maestro" con varios actos culturales que tendrán lugar en la sede de Godoy Cruz 463, ciudad. El programa se iniciará hoy, con una disertación que a partir de las 19 ofrecerá la directora Getuls Antonia Giro Sánchez, acerca de "La soja, fuente económica de proteínas".

Se invitó a alumnos, simpatizantes y público en general; la entrada será libre.

Centro de Ex Alumnas de la Compañía de María. — La nueva comisión directiva de la entidad quedó constituida de la siguiente manera: presidenta, Ethel Gladys Boggero de Alsina; vicepresidenta, María Luisa López de Romero; secretaria, Laura Correa de Cremaschi; prosecretaria, Sara E. Sansoni de Ferrari; tesorera, Irma Rousselle de Simoncini; protesorera, María Isabel Güizzo de Vaccarezza, siete vocales y dos revisoras de cuentas. Como asesora actuará la reverenda hermana Rosa Mazza.

THEO BURLOT Y SRA.

Agradecen muy sinceramente el apoyo moral y la colaboración de amigos, empleados, clientes y proveedores y muy especialmente a los compañeros de su hijo Paul, que permitieron, no sólo sobrellevar con mejor espíritu los ingratos momentos vividos después del incendio que destruyó la fábrica Multiflash, sino iniciar su reconstrucción, en el plazo más breve.

22|7|C|500|22|7

AVISO

A PASAJEROS QUE VIAJEN AL EXTERIOR POR VIA AEREA

Con motivo de las nuevas regulaciones relativas a la emisión y validez de tarifas y cambio de pasajes internacionales, que determinan la aplicación o actualización de los mismos a la fecha de comienzo del viaje, las Compañías de Aviación que operan servicios internacionales desde Argentina, recomiendan a sus usuarios reconfirmar sus reservas y verificar la validez de sus billetes dentro de los cinco días anteriores a la fecha prevista de partida.

Este trámite podrá ser realizado en las Agencias de Viajes a través de las cuales hubieran sido adquiridos los pasajes o, en su defecto, en las oficinas de la respectiva línea aérea.

JUNTA DE REPRESENTANTES DE COMPAÑIAS AEREAS EN ARGENTINA (JURCA)

22|7|F|77437|23|7

TRACTOR VIÑATERO: CON 20 AÑOS DE VIÑA.

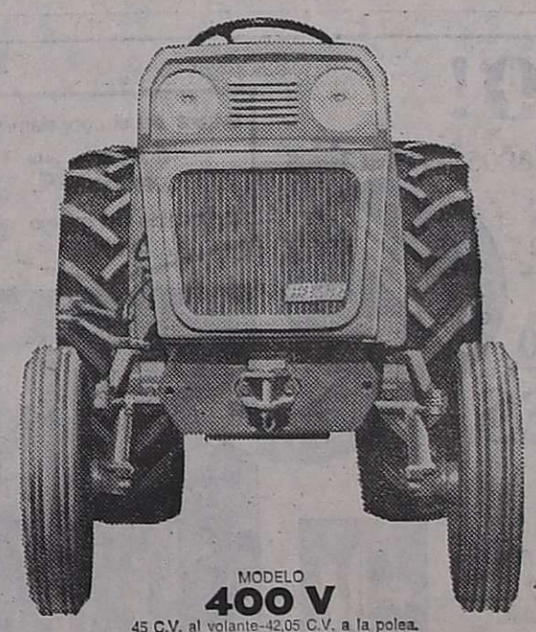

MODELO 400 V
45 C.V. al volante-42,05 C.V. a la polea.
Radio de giro: 2.775 mm.
Trocha mínima: anterior 990 mm.-posterior 915 mm.

Hace dos décadas que Fiat está en los viñedos. Perfeccionó su tractor hasta que alcanzó el rendimiento deseado. Su trocha angosta, el mínimo radio de giro y su maniobrabilidad le permiten moverse con agilidad por las hileras y realizar un trabajo rápido y efectivo.

FIAT con sensatez

También progresamos en nuestras empresas concesionarias. Proporcionamos asesoramiento y un service cada vez más perfecto. Hay más de 100.000 tractores Fiat produciendo en el país. Los atendemos a todos. La experiencia y el tiempo dieron resultados altamente positivos.

BERTETTO Y VIRDO S.AC.I.F.
Concesionaria Fiat Tractores
Av. de Acceso y Las Cañas - Guaymallén (Mendoza)

La paisajística en congreso nacional

Bajo el título general de "Arquitectura paisajista en la República Argentina, pasado, presente y futuro", se realizará en el próximo mes de octubre, en la ciudad de Córdoba, el Primer Congreso Argentino de Arquitectura Paisajista.

Este encuentro, que cuenta con material proveniente de la Unión Internacional de Conservación de la Naturaleza, persigue formar conciencia en la población y especialmente en los entes gubernamentales, de la necesidad del planeamiento paisajístico.

Los interesados en participar del congreso pueden recabar mayor información en 9 de Julio 400, Oficina 2, Córdoba.

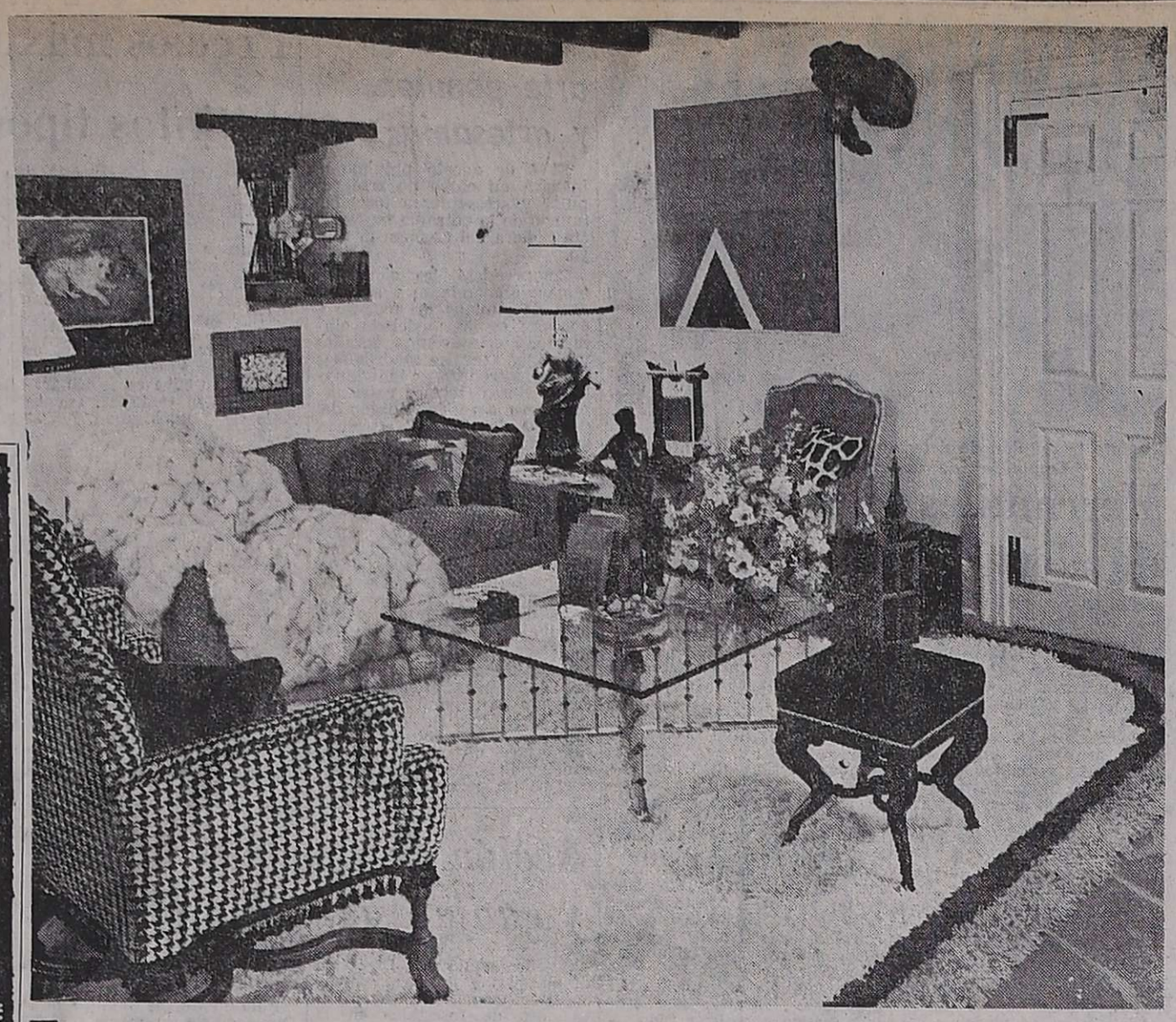

La preocupación por las futuras fuentes de calor

De acuerdo a las posibilidades actuales en lo relacionado con la investigación del subsuelo, las reservas conocidas de petróleo no superan los años que restan de este siglo, y en ciertas regiones, aún mucho menos de eso.

Ante esta dura realidad, la búsqueda de sustitutos es cada día más intensa, ya que el bienestar alcanzado mediante la energía que deriva del empleo del petróleo, es absurdo suponer que pueda ser renunciado por el hombre.

El uranio es uno de ellos. Pero también se trata de un elemento finito, y el continuo crecimiento demográfico sugiere la conveniencia de recurrir a las fuerzas permanentes, como, por ejemplo, las hidroeléctricas, ya en marcha entre nosotros, o el aprovechamiento de la inagotable energía que proviene del Sol.

En cuanto a esta última —vieja aspiración de los físicos— es muy poco lo realizado hasta el presente sobre la superficie de la Tierra. En cambio, son notables los progresos logrados en beneficio de quienes salen de nuestro planeta en las incursiones especiales, lo cual nos mueve a suponer que por ese camino las futuras generaciones traerán aquí masivamente la energía que el Sol lanza al espacio infinito.

Sin embargo, ya se encuentran en el terreno de la experimentación algunos sistemas de aprovechamiento del calor solar. Todos ellos, originarios de países nórdicos generalmente, tienden a proporcionar calefacción y agua caliente a la vivienda, motivo por el cual periódicamente nos hacemos eco en esta página de las novedades que recibimos.

En la República Federal de Alemania, hasta 1974, el Estado no había intervenido directamente en tales experiencias, a las que, desde esa fecha, promueve con una importante ayuda financiera.

Para ese país, altamente tecnificado, el consumo de energía para usos domiciliarios de calefacción y agua caliente, representa nada menos que el 40% del empleo total. Pero además, entre el 50% y 60% de gasto de energía se consume para producir calor a baja temperatura, es decir, a menos de 100° C. De ahí el interés en arribar cuanto antes al empleo masivo del calor solar, a fin de disponer de los combustibles fósiles para otras necesidades.

Una experiencia muy interesante está realizando en la ciudad alemana de Aquisgrán la firma internacional Philips. Bajo un diseño especial y con materiales en experimentación se ha construido una vivienda para una familia compuesta por un matrimonio y dos hijos —que ya la habitan— la cual ha sido equipada con un sistema de recepción de energía solar para proporcionarle agua caliente durante todo el año y calefacción durante el largo y crudo invierno de la región.

En la parte Sur del techo (Norte para nosotros) se han instalado los denominados "colectores solares", que son recipientes planos fácilmente removibles y cambiables.

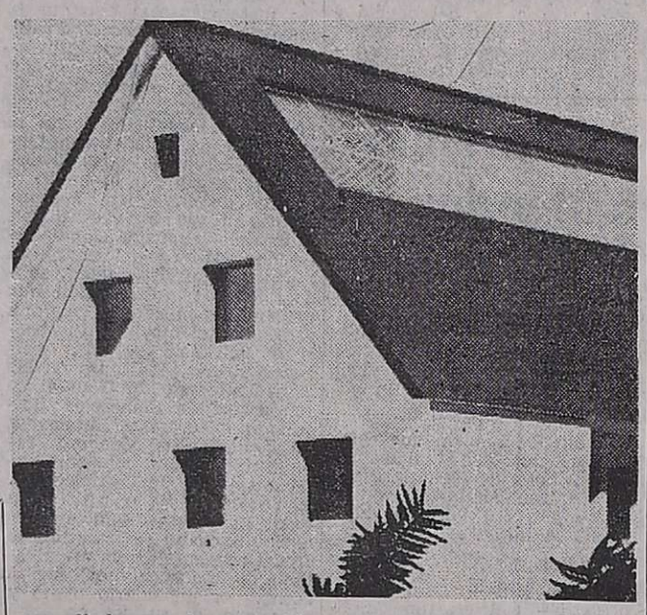

Los colectores solares desarrollados por la casa Philips, constituyen probablemente lo mejor que se ha concebido hasta ahora en este terreno casi virgen del aprovechamiento de los rayos del sol como energía primaria de calefacción: con cielo despejado, sin nubes, estos colectores aprovechan el 61% de los 800 watios por metro cuadrado de energía solar, y cuando el cielo está cubierto y la radiación solar es por ello difusa y la energía que incide sobre los colectores se reduce a apenas a 150 watios por metro cuadrado, todavía aprovechan el 20% de esa energía.

Sin abundar en muchos datos técnicos relacionados con las características de estos colectores, diremos que fundamentalmente son elementos encargados de aprisionar el más leve calor proveniente del sol y trasmitirlo directamente a una corriente de agua en circulación, por una parte, y acumularlo en depósitos alojados en el sótano, perfectamente aislados, desde los cuales el calor es luego utilizado y regulado para el perfecto confort de la vivienda. Paralelamente en esta vivienda se experimentan materiales y se realizan estudios sobre las necesidades mínimas e indispensables de caloria para la casa normal de una familia tipo, teniendo en cuenta, aparte de las pérdidas de calor por la dispersión normal de los materiales, la que es debida a la ventilación sanitaria y el continuo ir y venir de los moradores, abriendo puertas y ventanas.

Se experimenta igualmente un sistema de recuperación de calor proveniente del agua caliente de los desagües. En síntesis, el experimento de la casa de Aquisgrán, es por ahora una de las iniciativas mas completas que se conocen sobre la materia y aún cuando por el momento es imposible hablar de costos, es alentador comprobar que se está en el camino de la factibilidad.

Se nos ocurre muy interesante anotar que este sistema no modifica fundamentalmente el diseño de la vivienda a la que estamos acostumbrados —reduce un tanto las aberturas— a diferencia de otras experiencias basadas en muros de enorme espesor, cuyos materiales actuaban como receptores y acumuladores de energía y calor.

Los colectores Philips ubicados en el techo, son tubos de cristal con vacío interior, de unos 7 centímetros de diámetro, en cuyo interior, con fondo de espejo, circularon otros dos tubos encargados de hacer circular el calor a los depósitos del sótano o directamente al agua que se desea calentar. En todo caso las construcciones pesadas se ubican en el subsuelo y en nada modifican la fisonomía de las estancias de la casa.

La experiencia que anotamos reviste sumo interés para países como el nuestro, con grandes extensiones agrícolas en las cuales proporcionar confort a la vivienda, por razones de distancia resulta siempre problemático y caro.

Se nos ocurre que es un elemento más a tener en cuenta en los planes de renovación de la casa para el hombre de campo, tema que no puede permanecer postergado indefinidamente.

Recordatorio para los arquitectos

La comisión directiva de la Sociedad de Arquitectos de Mendoza ruega a sus asociados hacer llegar con carácter de urgente a la sede Sargento Cabral 622, ciiudad, su conformidad para el descuento del 1% de los honorarios, en beneficio de SAM, en base a lo comunicado en el boletín Nº 1, recientemente distribuído. Se desean laas respuestas, en lo posible, en el curso de la presente semana.

vivienda y Confort

Es fácil disponer de una habitación extra, como ésta, si en nuestra casa contamos con un sótano, un altillo o un cuarto para los trastos viejos en el fondo. Bastará cubrir con una alfombra el piso de cemento alisado; simular un cielorraso suspendido, con o sin artefactos de luz difusa, y ubicar ahí muebles de diferentes estilos adaptables a múltiples usos familiares. El toque de buen gusto, cae en la órbita de lo personal.

• CAL Viva e Hidratada SUBLIME y SAN JUAN
• MADERAS para la construcción y carrocerías. • TERCIADAS. • HARBOARD
• CEMENTO: CORCEMAR HERCULES y EL GIGANTE (San Luis)
• CARRETILLAS • PALAS • BALDES • CANASTOS
• LADRILLOS • CAÑOS de Cemento. • Sistemas de Irrigación
• MAQUINAS Eléctricas Rotativas TENAS S. A.
• MATERIALES CALIZOS Para techos, hormigón armado y usos viales.
• SILOS para cemento a granel • HIERRO para la construcción
• MOTORES ELECTRICOS • MOTOSIERRAS • MOTORES Lombardini-Ciasa
SOMECA s.a. SOCIEDAD MENDOCINA DE CALES Y AFINES Urquiza 357 Teléf. 250158 Mendoza
MAGIO PUB.

MELTOCUYO S.A.
CREADORES DE CONFORT
presenta a su colección para esta temporada de
colchas MELTO
en todos sus diseños, colores y texturas, admírelas!!
MELTOCUYO S.A.
Adolfo Calle 318-Dorrego-Gllen.
BAC pub.s.a.

placares a medida
PRECIOS DE FABRICA
FABRICA Spacio
RIVADAVIA 875 • LAS HERAS
TEL. 252193-226108
facilidades
roma

Abrasivos Argentinos s.á.i.c.
PRODUCTOS PARA CARPINTERIA DE ALTA CALIDAD
• Bandas Fenobond
• Rollos de lija respaldo papel y tela
• Papeles de Lija
• Discos abrasivos
• Rollos para curtiembre
• Rollos para parquetistas
DISTRIBUIDORES OFICIALES:
EL PLATA S.A.I.C. y A.
JOSE F. MORENO 1621 - MZA. - TEL. 217134 -217417
Magio

MS
muebles rústicos
calidez en diseño
un taller artesanal a su disposición
Sgto. Cabral 268-G. Cruz

PAPELES PINTADOS
F.P.P.
Pinturerias VIDAL
J. V. ZAPATA 121
TELS. 293038 - 291517 - MZA.

telsa Revestimientos
TRABAJOS INTEGRALES
DE DECORACION Y PINTURA
Y REPARACIONES EN GENERAL
COLOCACION DE ACORTEX
DON BOSCO 137 - 5º - D. 63
TEL. 240662 - 241084

ALUMINIO
LG
VENTANAS
PUERTAS VIDRIERA
PARASOLES y PUERTAS
MEDIDAS PARA CADA NECESIDAD
SAN JUAN 561 — MENDOZA
1 7 F 72524 29 7 A

SANITARIOS SAMACO S.A.
CAMPANA
Para cocina con extractor y luz de lujo marca CHYC ..... $ 3.900
CALEFACTOR a gas $ 549
ARTICULOS DEL HOGAR de las mejores marcas.
AMOBLAMIENTOS CHYC: entrega en el acto.
Variedad de colores y modelos.
SAN MARTIN y CHACABUCO Alameda - Tel. 217873
21 7 F 77396 22 6

COMARSYT CARPINTERIA METALICA Y DE CEDRO
(STANDARD Y A MEDIDA)
• VENTANAS
• PUERTAS PLEGADIZAS Y CORREDIZAS
• PUERTAS PLACA
• AIREADORES
• LINEA COMPLETA HERRERIA (VENTILUCES, BALANCINES, PUERTAS, ETC.)
• PORTONES DE ABRIR, CORREDIZOS, LEVADIZOS
• PUERTAS DE CALLE
• FRENTE PLACARES
JUAN B. JUSTO 746 - TEL. 258194 - MENDOZA

CONSTRUYE O ARREGLA SU CASA?
AEREADORES
REVESTIMIENTOS
VINILICOS Y MADERA
CERAMICA roja Cattaneo
MAMPARAS para baños
PARQUET de todo tipo
PISOS de goma PIRELLI
REVESTIMIENTO
Castelar de cobre y bronce
PUERTAS PLEGADIZAS
placas enchapadas de madera
GRIFERIA artesanal Fersa
Amplio Stock
Entrega Inmediata
MAUCCI CUYO
PATRICIAS MENDOCINAS 915
TEL. 292087 • MENDOZA

PUERTAS PLEGADIZAS
modernfold
Fabricadas por Ind. Met. Pescarmona S. A.
ENTREGA INMEDIATA • FINANCIACION
DISTRIBUIDOR EXCLUSIVO para Mendoza y San Juan
M. MENDOZA y Cía.
Morón 258 - Tel. 290310 - Mza.

parquet
PEDRO BAJDA e HIJOS
ROBLE - VIRARO - FRESNO
ALGARROBO
GUATAMBU
BENAVENTE 4325 — VILLA NUEVA
GUAYMALLEN - TELEFONO 261627

CUIDADO!
Las heladas causan daños irreparables a sus cañerías.
Aíslelas con caños de
POLIESTIRENO EXPANDIDO
AISLANTES DE CUYO
Evitará así el congelamiento del agua y sus consecuencias.
Aplíquelos Ud. mismo con facilidad.
FORMA DE COLOCAR
FABRICAS
En Mendoza: Aristóbulo del Valle 815 Benegas Godoy Cruz Tel. 222644
En Córdoba: Palermo 160 Villa Azalais Tel. 712271 - 718278
OF. Bs. As.: Cordoba 875 Piso 14 - Dpto. D. Tel. 31 1595
8 JET

TAPICERIA
Retapizamos todos los estilos. Juegos de living, sillas, sillones. Retiramos a domicilio.
CORONEL PLAZA 781
Ciudad — Teléfono 256781
22 7 C 318 22 7

IMPERMEABILIZACIONES
ASEGURE SU TECHO UTILIZANDO PRODUCTOS DE CALIDAD Y MANO DE OBRA EXPERIMENADA
NOVASFALT - ANR - 5
ORSAME
IMPERMEABILIZACIONES S. C.
REVESTIMIENTOS
FRENTES E INTERIORES
EL INCA
SALPICADO - PEINADO - GRANITO
MIGUEL D'ANGELO Y ASOC.
9 DE JULIO 2129 - MZA. - TEL. 253772
huarpe

LA REVOLUCION... DE LA MADERA!!
Tecno Lus
TAPAPOROS PLASTICO BASE PARA LUSTRAR, TEÑIR O PINTAR MADERAS
Distribución directa de fabrica
EN MENDOZA Y SAN JUAN
ESTABLECIMIENTOS LUIS RIBOLI S.R.L.
RUBILAR 3132 - MENDOZA

Capturaron a los autores de varios delitos

En dos procedimientos efectuados por efectivos de la seccional 12a. de San Martín, fueron detenidos los autores de varios delitos.

En el primero de los casos se detuvo a Pedro Orosco, argentino, mayor de edad, domiciliado en Córdoba 4 de Palmira; Héctor Hilario Agüero, de las mismas circunstancias personales y con residencia en finca Martínez, del distrito San Roque, Maipú; Pedro Héctor Olivares, argentino, mayor, con domicilio en Ruta 7 sin número, de San Roque y Carlos Celis Barbosa, argentino, mayor con residencia en Los Valencianos sin número de Fray Luis Beltrán.

Estos individuos son los autores del robo cometido en perjuicio del ciudadano Vicente Amoruero, argentino, mayor, domiciliado en calle proyectada sin número de Palmira, a quien el 14 de este mes, luego de agredirlo, le sustrajeron la suma de 10.000 pesos nuevos y cierta cantidad de bebidas.

En otro procedimiento miembros de la misma unidad policial capturaron a Juan Carlos Monsella, argentino, mayor, domiciliado en calle "A" del Barrio Villa del Carmen, de San Martín y Fernando Alvarez, argentino, mayor, que vive en calle 4 de Palmira, a quienes se les secuestraron varios carstéreos, ruedas completas para automóviles y baterías y radios de coches. Todos estos elementos, los detenidos los habían sustraído en distintos puntos de la zona este.

Murieron 3 ocupantes de un jeep que se prendió fuego

Entre las víctimas figura un ex director de Turismo

En un accidente de tránsito, ocurrido a ocho kilómetros de San Martín, en Ingeniero Giagnoni, murió un ex titular de Turismo, el señor Juan Carlos Terrero, su padre y uno de sus hijos. En el luctuoso hecho resultaron heridas seis personas que viajaban en el mismo vehículo, un jeep carrozado, que conducía Terrero.

El accidente se produjo en horas de la tarde de antes de ayer. Al rodado IKA chapa M063.549, que se desplazaba por la Ruta 7 a cargo del ex director de la Dirección Provincial de Turismo, durante el gobierno del señor Martínez Baca, se le reventó un neumático, lo que causó su inmediato vuelco.

El vehículo quedó en la misma mano por la que circulaba y el incendio se produjo de modo inmediato. Sus ocupantes no pudieron abandonar la cabina con la celeridad del caso y sufrieron graves quemaduras. El fuego se propagó con rapidez, en especial por la particular disposición del tanque de nafta en esa clase de rodados (jeeps y similares). En efecto, en esos coches el depósito de combustible se halla virtualmente en el interior del habitáculo, debajo del asiento delantero.

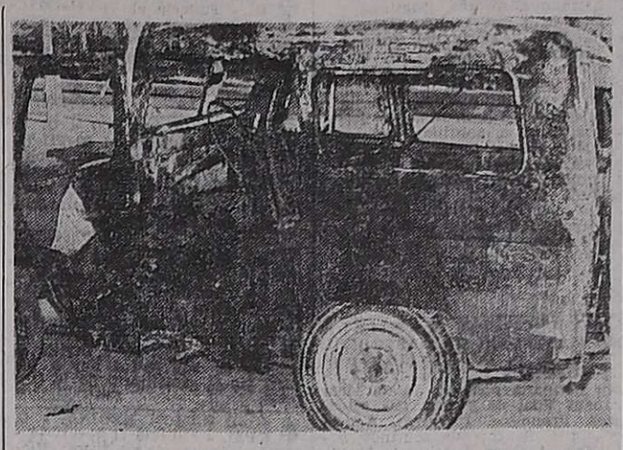

El vehículo en el que viajaban las víctimas. El reventón de una cubierta provocó el vuelco y el incendio.

Personas residentes en las inmediaciones, como así también algunos automovilistas, trataron de extinguir las llamas, pero no consiguieron ni tan siquiera acercarse al vehículo, ya que el intenso calor que se desprendía del rodado impedía aproximarse. Antes que el fuego se intensificara fueron extraídos del interior los cuerpos de los heridos que ahora se encuentran hospitalizados. Después que el siniestro fue dominado por efectivos de Bomberos de la Unidad Regional III se logró sacar los cadáveres calcinados de las tres víctimas fatales.

El vehículo resultó completamente destruido por el fuego.

Los heridos fueron trasladados en una camioneta de un vecino hasta el hospital regional de San Martín. En el mismo lugar del accidente dejaron de existir uno de los hijos del conductor, Marcelo Terrero, de 12 años y el padre de Juan Carlos Terrero, Javier, de 51 años y el ex funcionario.

En el Instituto del Quemado de ese hospital, con quemaduras de distinta consideración, quedaron internados Demófila Parniche de Terrero, de 49 años, domiciliada igual que el conductor, en Uruguay 263, de Guaymallén; Pedro Lara, mayor de edad, residente en Félix Suárez 1047, de Villa Nueva; Yolanda Díaz de Lara, mayor; Néstor Adrián, 3 años; Nancy, 12 y Mónica Lara de 9.

Varios heridos

Varias personas sufrieron heridas de distinta consideración al caer al interior de un canal el vehículo en que viajaban. El hecho sucedió en Lavalle. Por calle Belgrano de ese departamento circulaba el coche Ford que conducía el señor Raúl Alfredo Lozano, argentino, mayor de edad, domiciliado en Tiburcio Benegas 54 de Palmira.

Al llegar a calle San Juan el conductor del rodado no advirtió una baliza colocada en el sitio para indicar que metros más allá el camino se encontraba intransitable por un puente roto. El coche cayó en consecuencia al interior de un canal.

Como saldo del impacto sufrieron lesiones Luis Pascual Dalesio, de 21 años, residente en Rivadavia 489 y Juan Carlos Cabellos, de 18, sin domicilio conocido, quienes fueron internados en el Hospital Militar de Mendoza. El conductor y los otros ocupantes del rodado, Rosauro Manuel Lozano, de 19 años, domiciliado en Tiburcio Benegas 544 de Palmira; Horacio Alberto Delgado, de igual residencia; Oscar Naín, 21, Moreno 498 y Felipe Facundo Villegas, 23, Ameghino 290, resultaron con heridas de poca consideración. Luego de recibir asistencia médica en el nosocomio mencionado se retiraron a sus domicilios.

Juan Carlos Terrero

Vuelco

En la Ruta 40, a la altura de Pareditas, San Carlos, volcó un automóvil y sufrieron lesiones, que motivaron su internación, cuatro personas que viajaban en el coche mencionado.

El hecho ocurrió en horas de la tarde de antes de ayer. En dirección norte se desplazaba el Renault 12 que guiaba el señor Ricardo Adolfo Mauricio, argentino, mayor de edad, residente en Boulogne Sur Mer 1025 de ciudad.

En el mismo automotor iban los señores Alejandro Poris, y Carlos Bracamonte, ambos argentinos, mayores de edad y de otros datos personales desconocidos y un menor de edad.

Por causas que se investigan el vehículo volcó sobre un costado. El conductor fue internado, con heridas de gravedad en el hospital Emilio Civit. Los acompañantes se encuentran en el hospital Carlos Ponce de Tunuyán.

Hugo Enrique Osorio y Domingo Otarola, los ladrones chilenos que fueron detenidos por efectivos de la seccional 7ª de Policía.

Detienen a 2 ladrones y secuestran lo robado

Dos ladrones fueron sorprendidos por una patrulla policial en el mismo momento en que cometían un robo.

Efectivos de la seccional 7ª de Godoy Cruz, que recorrían la jurisdicción en la concreción de un procedimiento de rutina, advirtieron movimientos extraños en el interior de una boutique situada en Perito Moreno 191. Era la madrugada de ayer. En el acto los uniformados se apearon del vehículo y encontraron en el interior del referido negocio a un sujeto que acomodaba ropas en pilas.

El individuo fue detenido. Para ingresar al local había destrozado la puerta de cristal con un adobe.

En momentos en que la patrulla se disponía a regresar a la dependencia policial, del interior de un baldío situado en las inmediaciones salió otro sujeto el que no pudo justificar razonablemente su presencia en el lugar. En la seccional confesó haber participado del robo junto con el otro detenido. En el baldío fueron encontrados más de 80 pantalones de dama y otras prendas que habían sido sustraídas por el dúo del referido comercio.

A los ladrones se los identificó como Domingo Otarola, y Hugo Enrique Osorio, ambos chilenos, de 26 y 29 años, respectivamente. Declararon ser albañiles y residir en Mendoza desde hace tres meses, el primero y dos años, el segundo.

El monto de lo robado asciende a más de 80.000 pesos.

Ambos detenidos fueron puestos a disposición de la justicia competente.

¡¡le ofrecemos un préstamo!!

Para la compra de su AUTOMOVIL PICK-UP, RASTRO-JERO 0 KM o USADO de cualquier marca. CAMPOS, MAQUINARIAS AGRICOLAS.

PRESTAMOS	CUOTAS
$ 30.000	$ 273.
$ 40.000	$ 364.
$ 50.000	$ 455.
$ 60.000	$ 546.
$ 70.000	$ 637.
$ 80.000	$ 728.
$ 90.000	$ 819.
$ 100.000	$ 910.
$ 110.000	$ 1.001.
$ 120.000	$ 1.092.

INTERES 6 o/o ANUAL SOBRE SALDOS DEUDORES. SIN GARANTE, SIN SORTEOS, PRESTAMOS HASTA $ 200.000.- COMPRE AL CONTADO CON ESTA FINANCIACION. CONSULTENOS.

Casa Central: MAIPU 231
P. 1o. — Cap. Federal

SUCURSAL MENDOZA
PASAJE SAN MARTIN — LOCAL 31

ESTIMULO S.A.

De Ahorro y Préstamo para fines determinados Resp. Sec. de Estado de Justicia de la Nación No. 1 CJ 1992 — 1/10/68. Planes aprobados por Res. Esp. de Estado de Justicia de la Nación No. 1 CJ 2742 — 26/12/68. Cías. Aseg. Todas las autorizadas por la Superintendencia de Seguros de la Nación.

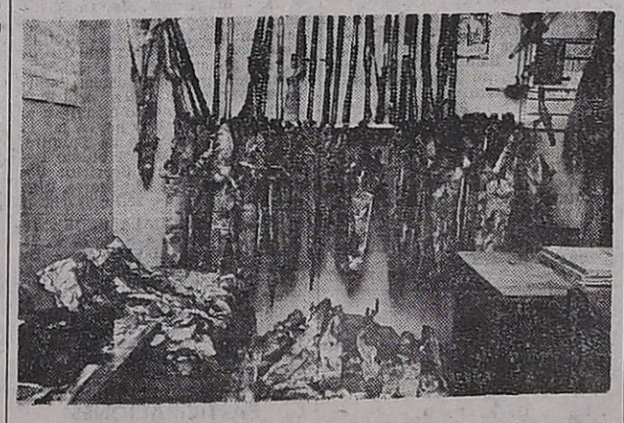

Un aspecto de las requisas efectuadas a los cazadores por el Departamento Contralor de la Dirección de Bosques.

Incautaron pieles y armas de cazadores furtivos

El titular del Departamento Contralor de la Dirección Provincial de Bosques y Parques Provinciales, ingeniero Miguel H. Yunes, informó que como resultado de un operativo de inspección, fueron incautadas pieles y armas de cazadores furtivos.

El operativo estuvo a cargo de personal de inspección de Caza y Pesca del organismo provincial, y se realizó entre sábado y domingo pasado en la zona sudeste de Mendoza.

Arrojó un saldo 80 pieles de zorro y 20 de gato salvaje, las que fueron evaluadas en la suma de 4.000.000 de pesos viejos. También se incautaron de 22 armas de caza, labrándose las actas de infractores, en cumplimiento de la ley 3622 y su decreto reglamentario.

De acuerdo con la legislación vigente, el material retenido será enviado con la documentación correspondiente al juez de Faltas para su dictamen.

¡¡le ofrecemos un préstamo!!

Para la compra de su AUTOMOVIL PICK-UP, RASTRO-JERO 0 KM o USADO de cualquier marca. CAMPOS, MAQUINARIAS AGRICOLAS.

PRESTAMOS	CUOTAS
$ 30.000	$ 273.
$ 40.000	$ 364.
$ 50.000	$ 455.
$ 60.000	$ 546.
$ 70.000	$ 637.
$ 80.000	$ 728.
$ 90.000	$ 819.
$ 100.000	$ 910.
$ 110.000	$ 1.001.
$ 120.000	$ 1.092.

INTERES 6 o/o ANUAL SOBRE SALDOS DEUDORES. SIN GARANTE, SIN SORTEOS, PRESTAMOS HASTA $ 200.000.- COMPRE AL CONTADO CON ESTA FINANCIACION. CONSULTENOS.

Casa Central: MAIPU 231
P. 1o. — Cap. Federal

SUCURSAL MENDOZA
PASAJE SAN MARTIN — LOCAL 31

ESTIMULO S.A.

De Ahorro y Préstamo para fines determinados Resp. Sec. de Estado de Justicia de la Nación No. 1 CJ 1992 — 1/10/68. Planes aprobados por Res. Esp. de Estado de Justicia de la Nación No. 1 CJ 2742 — 26/12/68. Cías. Aseg. Todas las autorizadas por la Superintendencia de Seguros de la Nación.

Sustraían en un negocio

Dos sujetos que sustraían pulóveres de un supermercado de Godoy Cruz, fueron detenidos por una comisión policial que accidentalmente se encontraba en el lugar. Se trata de Manuel Aravena, de 26 años y Hugo Enrique Aguilera, de 27 (foto) ambos chilenos y radicados en nuestra provincia. Fueron sorprendidos en el interior del supermercado VEA de Godoy Cruz, en el momento en que robaban las referidas prendas de vestir. Se hallan alojados en dependencias de la seccional 7ª de Policía cuyos efectivos concretaron la captura.

COMPRE SEGURIDAD

tenga ya su LUSTRASPIRADORA YELMO Internacional

- gran poder de aspiración
- lustre perfecto
- sistema de autoequilibrio

TRADICIONAL GARANTIA YELMO

y téngalo todo YELMO

REIG S.A. La casa más popular de Mendoza JOSE VICENTE ZAPATA 265

VENDO

CHAPAS DE HIERRO Todas las medidas
CAÑOS GALVANIZADOS de ½ a 4 Pulg.
ALAMBRE RECOCIDO Nº 14 y 16
ELECTRODOS de 2 ½ a 5 mm.

SIDERCOM S.R.L.
Bmé. MITRE 1773 - PISO 7º - Of. 701/702
Teléfonos 40-5376 y 45-9920. Buenos Aires

Robos a YPF investigará la justicia federal

SAN RAFAEL. — El juez federal doctor Aldo Yunes se trasladará hoy a Chachauén, sobre la ribera norte del río Colorado para realizar una inspección ocular, motivada por la pérdida reiterada de materiales y cañerías en perjuicio de Yacimientos Petrolíferos Fiscales.

Hace algún tiempo nos ocupamos de la penetración de YPF en territorio mendocino por Rincón del Sauce, por medio de un puente sobre el río Colorado y de importantes perforaciones en busqueda de petróleo. Pareció que el extremo sur mendocino estaba brindando nuevas posibilidades de cuya importancia la repartición mantuvo extrema reserva. Recientemente se anunció de un importante hallazgo en zonas vecinas, pero dentro del territorio neuquino. El lugar al que se traslada el magistrado federal es una zona completamente aislada del territorio provincial por falta de caminos. Yunes viajará en avión, y ha de utilizar una pista que fue construida en Chachauén, distante unos 300 kilómetros en línea recta desde San Rafael. La investigación que motiva este viaje del magistrado comenzó en un hecho de poco monto, pero se investigarán otras derivaciones que podrían llevar la causa a un caso de resonancia y de envergadura. Con el regreso de la comisión se podrá tener un cuadro más real sobre el panorama que comentamos. Acompañará al magistrado, el fiscal federal doctor Miguel Fugo; el secretario doctor Rufino Troyano y el defensor doctor Angel Vazquez Avila.

Un hombre mató a otro de un balazo

Habría actuado en defensa propia

En la Seccional Séptima se encuentra detenido en averiguación del delito de homicidio el secretario administrativo del Sindicato Argentino de Televisión, seccional Mendoza, Antonio Cacuri. El trágico episodio se produjo alrededor de las 6.30 del domingo frente a la vivienda del arrestado, casa 12, manzana "A", del barrio SOEVA, en Godoy Cruz. Cacuri, aparentemente actuando en legítima defensa, hirió mortalmente de un tiro de revólver a Diego Segundo Fernández, de 40 años, con última vivienda en Huarpes 2247, de ciudad. La víctima se desempeñaba como gerente de Laboratorios Finadiet.

A pesar que no se suministró información oficial —se ignoran los motivos— un redactor de LOS ANDES fue informado por distintas personas sobre los hechos.

Según esas fuentes, Fernández había concurrido a la vivienda de Cacuri a las 5 y había mantenido una discusión con la esposa de éste —su antigua empleada— y luego con el dirigente gremial. Después de unos minutos se habría retirado amenazando volver con un arma "para terminar este asunto de tres tiros".

Diego Fernández

El homicidio

En efecto, una hora y media más tarde Fernández volvió en su automóvil Torino. Cacuri habría confesado que se quedó levantado, muy preocupado, en actitud vigilante. El ruido del Torino sobre el empedrado de la calle lo habría alertado y cuando abrió la puerta de la cocina para observar a su visitante —indico la fuente consultada— Fernández le disparó con un revólver 32 corto. El proyectil se incrustó en el marco de metal situado en la parte superior de la puerta.

Casi en forma instantánea —un vecino escuchó los dos tiros seguidos— contestó Cacuri con una pistola "Beretta" calibre 22 corto. La bala entró en el torax de Fernández, ligeramente a la derecha, y le interesó el corazón.

Se consignó que Cacuri, al darse cuenta de la dimensión del suceso, observando a Fernández agonizante en el suelo, salió en su automóvil Citroen —debió realizar algunas maniobras para impedir atropellar al herido— rumbo a la Seccional Séptima, en donde relató lacónicamente lo ocurrido y pidió rapida ayuda para salvar a la víctima.

En el mismo vehículo un policía acompañó a Cacuri hasta el lugar del hecho y trasladaron al herido hasta el hospital El Carmen, pero falleció en el trayecto. Luego fueron secuestradas las armas, realizados los correspondientes peritajes en la vivienda y Cacuri quedó arrestado.

Los antecedentes

Trascendió que la versión del testigo, la declaración del detenido y los resultados de los peritajes e investigaciones policiales, revelarían una legítima defensa.

Se mencionó, además, que desde hace mucho tiempo Fernández asediaba a la esposa de Cacuri. Este en tres oportunidades denunció atentados: en una ocasión le incendiaron el auto, en otra le cortaron las cuatro cubiertas y en la última pintaron leyendas infamantes en el frente de su residencia. Nunca se encontró al culpable o culpables.

Arrestaron a un homicida

SAN RAFAEL. — Con un rifle calibre 22 un hombre dio muerte a otro en Villa Atuel. La víctima fue identificada como Ramón Angel Pacheco, con último domicilio en calle Emilio Civit sin número, de aquel distrito.

El agresor es Pascual Ibazeta y fue arrestado. La policía tomó intervención a raíz de la denuncia de Sebastián Murgo, con domicilio en Soitué. No se mencionaron las causas que provocaron este desenlace fatal.

Encontraron un hombre sin vida

En una acequia, situada en Alberdi y Pedro Molina, de Guaymallén, fue encontrado el cuerpo sin vida de un hombre.

La víctima, que presentaba una herida cortante en el cuero cabelludo, no ha sido aún identificada.

De acuerdo a los peritajes realizado, el deceso se habría producido por asfixia por inmersión.

Lesionado en un accidente

A las 12.20 de ayer, por Federico Moreno al sur circulaba el furgón Peugeot 404 conducido por Luis García, domiciliado en Bradsen 1242, Dorrego, Guaymallén. Al enfrentar la calle San Luis, chocó con el automóvil Dodge RT que conducía el señor Angel Raúl Modini, domiciliado en calle Ceibo 1375, Barrio Sarmiento, quien era acompañado por la señora Clara Gafaroli de Modini, con residencia en el mismo domicilio. Esta última resultó con herida cortante en cuero cabelludo, por lo que fue asistida en la Clínica Pellegrini, retirándose posteriormente a su domicilio. Ambos rodados resultaron con daños de consideración, especialmente el furgón Peugeot que volcó sobre un costado.

Murió un agente herido de bala en forma casual

Alrededor de las 18.25 de ayer fue herido accidentalmente de bala un agente de la Sección Canes, en avenida Boulogne Sur Mer, a raíz de lo cual perdió la vida en el hospital Lagomaggiore.

La víctima fatal fue identificada como Jorge Aguirre, del numerario de esa compañía, y su heridor involuntario el agente Oscar Arca. La víctima se encontraba de guardia cuando se produjo el episodio. Recibió en la cabeza un proyectil 9 milímetros de una metralleta PA3.

Internaron a una mujer que fue agredida

Una señora fue internada en el Hospital Central, por presentar una grave lesión causada con un arma blanca.

Se trata de Emilia Flaviani de Bustos, argentina, mayor de edad, domiciliada en Falucho 414 de Maipú.

La víctima resultó con herida cortante y lesión ósea en la zona del hemitórax izquierdo.

El autor del ataque es el ciudadano Juan Bustos, según confirmó el parte oficial de novedades de la Policía. Bustos fue detenido en averiguación del hecho y en su poder se encontró el arma empleada.

Selecciones DE JULIO

¡YA ESTA EN VENTA!

PLANTAS DE RIO NEGRO PRECIOS '75

(FIJADOS EN ENERO DE 1975 Y QUE AUN MANTIENEN SU VIGENCIA)

FRUTALES:

	1	10	100	1.000	10.000
	c$u				
Almendros	35,-	25,-	23,-	21,-	
Castaños (de semill.)	35,-	25,-	23,-	21,-	
Cerezos	40,-	32,-	30,-	28,-	
Ciruelos	35,-	25,-	23,-	21,-	19,-
Damascos	35,-	25,-	23,-	21,-	19,-
Durazneros	35,-	25,-	23,-	21,-	19,-
Frambuesos	25,-	15,-	12,-		
Frutillas		5,-	3,-		
MANZANOS: Sobre					
Franco	35,-	24,-	22,-		
Enano EM IX	40,-	30,-	28,-	26,-	24,-
Semienano EM IV	35,-	24,-	22,-	20,-	18,-
Northern SPY	40,-	30,-	28,-	26,-	24,-
Combinado N SPY	35,-	24,-	22,-	20,-	18,-
Franco SPUR TYPE	35,-	24,-	22,-	20,-	18,-
Comb. SPUR TYPE	35,-	24,-	22,-	20,-	18,-
Membrilleros	35,-	25,-	23,-	21,-	
Nogales	35,-	25,-	23,-		
Perales	40,-	30,-	28,-	26,-	24,-

DUPLIQUE LA PRODUCCION DE SU MONTE FRUTAL! Plante manzanos enanos EM IX semienanos EM IV y spur type. PRODUCEN PRONTO! RECUERDE: Con los manzanos de vigor controlado producirá a menor costo y obtendrá abundantes cosechas y frutos hermosos, de tamaño y colorido ideal.

UTILICE NUESTRO AGIL Y RAPIDO SERVICIO PARA LA ATENCION DE PEDIDOS POR CORRESPONDENCIA. SOLICITE GRATIS FOLLETO ILUSTRADO.

LOS ALAMOS DE ROSAUER S.A.
AGROPECUARIA INDUSTRIAL INMOBILIARIA Y COMERCIAL

L. N. ALEM 50 — TEL. 71132 — CIPOLLETTI — RIO NEGRO

PIUCILL & ASOCIADOS

PRECIOS MAXIMOS DE BEBIDAS GASEOSAS

Autorizados por el Ministerio de Economía de la Provincia por Resolución Nº 261, con vigencia desde el lunes 21 de Julio de 1975

		Al Minorista	Al Público
a)	NEGOCIOS MINORISTAS		
	TAMAÑO CHICO	$ 2,745	$ 3,15
	TAMAÑO MEDIANO	„ 3,195	„ 3,75
	TAMAÑO LITRO	„ 7,315	„ 8,80
b)	PIZZERIAS Y/O SIMILARES de expendio sin laudo (las gaseosas de todo tipo deberán expenderse servidas en vaso o cañita de un solo uso)..	Mostrador	Mesa
	BOTELLA CHICA	$ 5,50	$ 6,30
	BOTELLA MEDIANA	„ 6,40	„ 7,50
c)	RESTAURANTES, BARES Y CONFITERIAS de expendio con laudo		
	BOTELLA CHICA	$ 6,30	$ 8,00
	BOTELLA MEDIANA	„ 7,50	„ 9,50
d)	TRIBUNA DE ESTADIOS DEPORTIVOS (las gaseosas de todo tipo deberán expenderse servidas en vaso o cañita de un solo uso), al público	$ 6,50	

Los precios de las gaseosas servidas en vaso, deberán ser proporcionales, de acuerdo al contenido, a los de la botella mediana, según el tipo de negocio que corresponda.

CAMARA DE INDUSTRIALES DE BEBIDAS SIN ALCOHOL
Integrante de la Unión Comercial e Industrial de Mendoza

CASA FLORES "Villa Nueva"
BOSCHIN HNOS. S.R.L. SEPELIOS
BRA. DE LOS ANDES 4189 - TEL. 280428

AVISOS FUNEBRES

SEPELIOS

ARTURO BERTOLO
Q.E.P.D.
Falleció el 20-VII-75

Su esposa: Josefina Gracia; sus hijos: Carlos Arturo, Mirna, Laurita; su hija política Clara Gurlina; su nietita: Carina Andrea; su madre: Amelia Sarelli de Bertolo; sus hermanos: Pedro Luciano, Angel Antonio y Aldo José; sus hermanas políticas: Gilda Bertolo, Celina Bordón y Delia Del Vitto; su madre política: Virginia Castro de Gracia; Hermanos políticos: Pedro, Gracciano, Otto, Matías, Consuelo, Ada; hermanas políticas: Ahide, Alcira, Mirta y Sara; tíos, primos y sobrinos, participan con dolor su fallecimiento e invitan al velatorio y sepelio de sus restos, hoy, a las 10.30 hs., en el cementerio de La Paz. Casa de duelo: Galigniana 560, La Paz - Mendoza.
22|7|C|245|22|7

ARTURO BERTOLO - Q.E.P.D. - Falleció el 20-VII-75. - Sus tíos: Salvador De Castro y Gladys Barrenechea de De Castro; sus primos: Marcelo, Justino y Orlando De Castro, Pedro Careglio y Jorge Leiva y sus respectivas familias, participan con dolor su fallecimiento e invitan a sus amistades al sepelio de sus restos.
22|7|C|294|22|7

ARTURO BERTOLO. - Q. E. P. D. - Falleció el 21-VII-1975. - Gina M. de Bertolo, Alberto Bertolo y Flia., Oscar Filippini y Flia., participan con dolor el fallecimiento de su sobrino y primo e invitan al sepelio de sus restos.
22|7|C|376|22|7

ARTURO BERTOLO - Q. E. P. D. - Falleció el 20-VII-75. - Raúl Gurlino y Flia. participan con profundo dolor el fallecimiento de su consuegro e invitan al sepelio de sus restos.
22|7|F|69563|22|7

ARTURO BERTOLO - Q.E.P.D. - Falleció el 20-VII-75. - Familias de: Doroteo Pinto, Julio Gil, Osvaldo Pinto, Roberto Zulueta, Angélica A. Vda. de Tacaro, Ramón Ferrer, Julio Verde, Salvador Verde, Félix Díaz y Jorge Bignert, participan el fallecimiento de su vecino Arturo y ruegan una oración por su alma.
22|7|C|245|22|7

ARTURO BERTOLO. - Q. E. P. D. - Falleció el 21-VII-1975. - Familia Cipriani y D'Amoriza, participan con profundo dolor el fallecimiento del padre de su amiga Myrna.
22|7|C|317|22|7

ARTURO BERTOLO. - Q. E. P.D. - Falleció el 21-VII-75. - Los empleados del Departamento General de Irrigación, Lidia Beltramone, Olga de Azcárate, Beatriz de Rosell, Sebastián Agüera, Eduardo Schriber, Oscar de la Vega, Rosa de Vázquez, María Elmelaj, Virginia Lucero, Omar Rosales y Julia de Pereyra, participan el fallecimiento del hermano de su compañero de tareas, Sr. Aldo Bertolo e invitan al sepelio de sus restos.
22|7|F|77627|22|7

ARTURO BERTOLO - Q. E. P. - Falleció el 20-VII-75 - José Cuesta y Flia., Juan Ramos y Flia., Roberto Eduardo Cuesta y Flia. participan con profundo dolor el fallecimiento de su amigo Arturo e invitan al sepelio de sus restos.
22|7|F|69563|22|7

ARTURO BERTOLO - Q. E. P. D. - Falleció el 20-VII-75. - Julio Fernando Molina y Flia., María Irma Molina y Antonio Molina y Flia. participan con profundo dolor el fallecimiento de su querido e inolvidable amigo Arturo e invitan al sepelio de sus restos.
22|7|F|69563|22|7

ARTURO BERTOLO - Q. E. P. D. - Falleció el 20-VII-75. - Mesa directiva del Centro Departamental La Paz del Partido Demócrata, afiliados y simpatizantes participan con profundo dolor el fallecimiento de su digno presidente e invitan al sepelio de sus restos.
22|7|F|69563|22|7

ARTURO BERTOLO - Q. E. P. D. - Falleció el 20-VII-75. - Personal directivo, docente, común, especial y de servicio de la Escuela Nº 311 Primera Junta, de La Paz, participan el fallecimiento del hermano político de su directora Mirta Nelly Moreno de Gracia e invitan al sepelio de sus restos.
22|7|F|69563|22|7

ARTURO BERTOLO - Q. E. P. D. - Falleció el 20-VII-75. - Vicente Walter Ballester y Flia. participan con profundo dolor el fallecimiento de su amigo e invitan al sepelio de sus restos.
22|7|F|69563|22|7

ARTURO BERTOLO - Q. E. P.D. - Falleció el 20-VII-75. - Maestros y compañeros de los grados Séptimo A. y B. participan con profundo dolor el fallecimiento del padre de la alumna Laura e invitan al sepelio de sus restos.
22|7|F|69563|22|7

ARTURO BERTOLO - Q. E. P. D. - Falleció el 20-VII-75. - Guillermo Godoy y Flia., Angen Benelte y Flia., Lucas Santiago Sánchez y Hnos., Juan Carlos Cannovas y Flia., Máximo Antonio Guzmán y Flia., Santos Vda. de Hernández e hijos participan con profundo dolor el fallecimiento de su amigo e invitan al sepelio de sus restos.
22|7|F|69563|22|7

ARTURO BERTOLO - Q. E. P. D. - Falleció el 20-VII-75. - Mesa directiva del Centro Departamental La Paz del Partido Demócrata, afiliados y simpatizantes participan con profundo dolor el fallecimiento de su digno presidente e invitan al sepelio de sus restos.
22|7|F|69563|22|7

ARTURO BERTOLO - Q. E. P. D. - Falleció el 20-VII-75. - Personal directivo, docente, común, especial y de servicio de la Escuela Nº 311 Primera Junta, de La Paz, participan el fallecimiento del hermano político de su directora Mirta Nelly Moreno de Gracia e invitan al sepelio de sus restos.
22|7|F|69563|22|7

ARTURO BERTOLO - Q. E. P. D. - Falleció el 20-VII-75. - Vicente Walter Ballester y Flia. participan con profundo dolor el fallecimiento de su amigo e invitan al sepelio de sus restos.
22|7|F|69563|22|7

ARTURO BERTOLO - Q. E. P. D. - Falleció el 20-VII-75. - Maestros y compañeros de los grados Séptimo A. y B. participan con profundo dolor el fallecimiento del padre de la alumna Laura e invitan al sepelio de sus restos.
22|7|F|69563|22|7

ARTURO BERTOLO - Q. E. P. D. - Falleció el 20-VII-75. - Guillermo Godoy y Flia., Angen Benelte y Flia., Lucas Santiago Sánchez y Hnos., Juan Carlos Cannovas y Flia., Máximo Antonio Guzmán y Flia., Santos Vda. de Hernández e hijos participan con profundo dolor el fallecimiento de su amigo e invitan al sepelio de sus restos.
22|7|F|69563|22|7

ARTURO BERTOLO. - Q. E. P. D. - Falleció el 21-VII-75. - Roque González y Flia., Pascual González y Sra.; Angel Porras y Flia., Francisca Juárez de Vega, participan con profundo dolor su fallecimiento e invitan al sepelio de sus restos.
22|7|F|69585|22|7

ROSARIO AGUSTIN YAQUINTA
Q. E. P. D.
Falleció el 21-VII-1975
C.A.S.R. y B.P.

Su desconsolada esposa, Pascua Disanto de Yaquinta; sus hijos, José y María Teresa; hijos políticos, Aída Ruth Apiolaza y Francisco Antonio Guillén; nietos, Claudia, Gabriel, Daniel, Sergio, Marcelo y Ramón; hermanos, hermanos políticos, sobrinos y demás familiares, participan su fallecimiento e invitan al sepelio de sus restos al cementerio de Godoy Cruz, hoy a las 16,30 hs. Casa de duelo: Calle Renato Della Santa 685, City Fathers Godoy Cruz. Servicio: Cochería Timonieri. Calderón y López, Maipu.
22|7|F|69579|22|7

ROSARIO AGUSTIN YAQUINTA. - Q.E.P.D. - Falleció el 21-VII-1975. - C.A.S.R. y B.P. - Su hermana, Rosa Yaquinta Vda. de Oliverio; sus sobrinos, José Oliverio y Salvador Oliverio y Flia., participan con dolor su fallecimiento e invitan al sepelio de sus restos.
22|7|F|53917|22|7

ROSARIO AGUSTIN YAQUINTA. - Q.E.P.D. - Falleció el 21-VII-1975. - C.A.S.R. y B.P. - Su hermana, Sara; su hermano político, José Cangialosi; sus sobrinos, Francisco, José, Joaquina, Juan, María, Lucía, Rosa, Bernardo y Jorge Cangialosi; sobrinos políticos, Fernando Alonso, Salvador Contino, Guillermo Galessi, Dolores López, Elca Bascetta; futuros sobrinos, Antonio Leanza y Nélida Pocosic, participan con dolor su fallecimiento e invitan al sepelio de sus restos.
22|7|XXX|22|7

ROSARIO AGUSTIN YAQUINTA - Q. E. P. D. - Falleció el 21-VII-75. - Su compadre y amigo Inocencio José Quiroga, esposa e hijos: Ricardo, Marta y Norma participan con profundo dolor su fallecimiento e invitan a acompañar sus restos en el día de la fecha.
22|7|C|503|22|7

ROSARIO AGUSTIN YAQUINTA - Q. E. P. D. - Falleció el 21-VII-75. - Angel Distéfano y Flia. y Rolando Distéfano y Flia. participan con pesar el fallecimiento de su querido compadre Agustín e invitan al sepelio de sus restos.
22|7|F|69557|22|7

ROSARIO AGUSTIN YAQUINTA - Q.E.P.D. - Falleció el 21-VII-1975 - La Asociacion de Propietarios de Carnicerías de Mendoza, participa con profundo dolor el fallecimiento del padre del secretario de la institución, e invitan al sepelio de sus restos.
22|7|C|490|22|7

AGUSTIN YAQUINTA - Q. E. P. D. - Falleció el 21-VII-75. - Alberto Rubén Gómez y Matilde Appiolaza de Gómez e hijos, participan con sentido dolor su fallecimiento e invitan al velatorio y sepelio de sus restos.
22|7|F|77507|22|7

AGUSTIN YAQUINTA - Q. E. P. D. - Falleció el 21-VII-75. - El Consejo Directivo, asociados y personal de la Cooperativa de Carniceros de Mendoza Ltda. participan con profundo dolor el fallecimiento de su ex presidente, ex asociado y ex comprador de hacienda e invitan al sepelio de sus restos.
22|7|C|408|22|7

AGUSTIN YAQUINTA - Q. E. P. D. - Falleció el 21-VII-75. - Los vecinos de calle Renato Della Santa: Antequeda, Pardo, Nievas, Marín, García, Rubio, Moya, Bravo, Cordero y Manzano participan el fallecimiento del estimado vecino e invitan al sepelio de sus restos.
22|7|C|453|22|7

ROSARIO AGUSTIN YAQUINTA - Q.E.P.D. - Falleció el 21-VII-75. - Antonio Hidalgo y señora, Felipe Alaniz y familia, Carlos Cano y señora, Roque A. Hidalgo y señora, participan con profundo dolor el fallecimiento de su dilecto amigo y padre de sus sobrinos y primos María y Francisco, e invitan al sepelio de sus restos.
22|7|C|491|22|7

ROSARIO AGUSTIN YAQUINTA - Q. E. P. D. - Falleció el 21-VII-75. - Aldo F. Tobalina y Flia. participan el fallecimiento del padre de sus dilectos y grandes amigos Pepe y Sra. e invitan a acompañar sus restos.
22|7|C|506|22|7

ROSARIO AGUSTIN YAQUINTA - Q. E. P. D. - Falleció el 21-VII-75. - La Cooperativa de Provisión de Carnes "Covencar" Ltda., invita a sus asociados a acompañar los restos del padre de su dilecto amigo don José Yaquinta.
22|7|C|504|22|7

ROSARIO AGUSTIN YAQUINTA - Q. E. P. D. - Falleció el 21-VII-75. - Los amigos de Barrio Minetti, de su hijo Pepe: Aldo Tobalina y Flia., Jorge Zeitune y Flia., Alberto Carrascosa y Flia., Hugo Viel y Flia. participan su fallecimiento e invitan a acompañar sus restos.
22|7|C|517|22|7

ROSARIO AGUSTIN YAQUINTA. - Q.E.P.D. - Falleció el 21-VII-1975. - C.A.S.R. y B.P. - Manuel Guillén y Sra., Osvaldo Cabrera y Flia., y Teodoro Francisco Luna y Sra., participan el fallecimiento del padre de su hija y hermana política Mary Yaquinta de Guillén.
22|7|F|69580|22|7

ROSARIO AGUSTIN YAQUINTA. - Q.E.P.D. - Falleció el 21-VII-1975. - C.A.S.R. y B.P. - Armando Martínez, María Victoria Appiolaza de Martínez e hijos participan con profundo dolor el fallecimiento de su amigo don Agustín e invitan al sepelio de sus restos.
22|7|F|69580|22|7

ROSARIO AGUSTIN YAQUINTA. - Q.E.P.D. - Falleció el 21-VII-1975. - C.A.S.R. y B.P. - Sus amigos del barrio, Flia. Gómez, Torres, Daldy, Zárate, Arenas y Maofil, participan su fallecimiento e invitan al sepelio de sus restos.
22|7|C|522|22|7

FRANCISCO JAVIER TERRERO
Q. E. P. D.
JUAN CARLOS TERRERO
Q. E. P. D.
MARCELITO CLAUDIO TERRERO
Q. E. P. D.
Fallecieron trágicamente el 20-VII-1975

Su desconsolada esposa Demofila Perniche de Terrero; su hija Marta Norma Arce de Terrero; sus nietitos Carina Fernanda, Demofila Isabel, Balbina Alejandra, Francisco Eduardo y Juan Domingo participan el fallecimiento de su esposo, hijo y nietito e invitan al sepelio de sus restos hoy a las 16 hs. en el cementerio de la Capital. Casa de duelo Uruguay 256, San José Gilén. Servicio Casa Loreti y Cía. San Martín 571, Ciudad.
22|7|F|69566|22|7

JAVIER - CARLOS Y MARCELO TERRERO - Q.E.P.D. - Fallecieron el 20-VII-1975 - Familia Guiñez y familia Gilhau, participan con profundo dolor el fallecimiento de sus amigos e invitan al sepelio de sus restos.
22|7|C|510|22|7

JAVIER - JUAN CARLOS Y MARCELITO TERRERO - Q E. P. D. - Fallecieron trágicamente el 21-VII-1975 - Su querido amigo Pedro Jesús Rojas y familia participan su fallecimiento e invitan al sepelio de sus restos.
22|7|C|508|22|7

FRANCISCO JAVIER TERRERO - Q.E.P.D. - Falleció el 20-VII-1975 - El decano interventor, personal docente, administrativo, técnico y de servicio participan el fallecimiento del señor Francisco Javier Terrero, colaborador y compañero de tareas e invitan al sepelio de sus restos.
22|7|C|494|22|7

JAVIER TERRERO - Q.E.P.D. JUAN C. TERRERO - Q.E.P.D. MARCELO TERRERO - Q.E. P.D. - Fallecieron trágicamente el 20-VII-1975 - Jefa y personal de Laboratorio de Inyectable, participan con profundo dolor el fallecimiento del esposo, hijo y nieto de su compañera señora Demófila Pernichi de Terrero.
22|7|C|471|22|7

FRANCISCO JAVIER TERRERO. - Q.E.P.D. - Falleció el 20-VII-75. - **JUAN CARLOS TERRERO. - Q.E.P.D.** - Falleció el 20-VII-75. - **MARCELO TERRERO. - Q.E.P.D.** Falleció el 20-VII-75. - Juan Sebastián Baztán, José Edmundo Segovia, Rosario Loducca, Emilio Marchena y José Genaro Reta y sus respectivas familias, participan la trágica desaparición de sus amigos y compañeros e invitan al sepelio de sus restos.
22|7|C|321|22|7

FRANCISCO JAVIER TERRERO. - Q.E.P.D. - Falleció el 20-VII-75. - **JUAN CARLOS TERRERO. - Q.E.P.D.** - Falleció el 20-VII-75. - **MARCELO TERRERO. - Q.E.P.D.** Falleció el 20-VII-1975. - El Movimiento Social Federalista (Lencinista), participa con profundo dolor el fallecimiento de sus dirigentes, Francisco Javier y Juan Carlos Terrero, e invita al sepelio de sus restos.
22|7|C|406|22|7

JAVIER, JUAN CARLOS Y MARCELITO TERRERO - Q. E. P. D. - Fallecieron trágicamente el 20-VII-75. - Guillermo Godoy y Flia. participan con profundo dolor el trágico fallecimiento de sus dilectos amigos e invitan al sepelio de sus restos.
22|7|F|69564|22|7

JUAN CARLOS TERRERO
Q. E. P. D.
Falleció trágicamente el 20-VII-1975

Su desconsolada esposa Marta Norma Arce de Terrero; sus hijitas Carina Fernanda, Demofila Isabel y Balbina Alejandra participan su fallecimiento e invitan al sepelio de sus restos hoy a las 16 horas en el cementerio de la capital. Casa de duelo Uruguay 256, San José, Gilén. Servicio Casa Loreti y Cía., San Martín 571, Ciudad.
22|7|F|69567|22|7

JUAN CARLOS TERRERO - Q.E.P.D. - Falleció el 20-VII-1975 - El Director Provincial de Turismo y el personal de la repartición, participan el fallecimiento de su ex interventor e invitan a acompañar sus restos.
22|7|C|515|22|7

JUAN CARLOS TERRERO - JAVIER F. TERRERO y MARCELITO TERRERO - Q.E.P.D. Fallecieron trágicamente el 20-VII 1975. - Hermanos Verón, Bebe, Roberto, Eduaido, Pepe, participan con dolor el fallecimiento de sus amigos y compañeros e invitan al sepelio de sus restos.
22|7|C|513|22|7

JUAN CARLOS TERRERO - JAVIER TERRERO - "MARCELITO" TERRERO - Q. E. P. D. - Fallecieron trágicamente el 21-VII-1975 - Antonio Rubio Arenas "El gaucho Arenas" y familia participan con profundo dolor sus fallecimientos y piden una oración por el eterno descanso de sus almas e invitan al sepelio de sus restos.
22|7|F|77613|22|7

JUAN CARLOS TERRERO - JAVIER F. TERRERO y MARCELITO TERRERO - Q.E.P.D. Fallecieron trágicamente el 20-VII 75. - Ramón Lavalle y señora, David Caputo, Juan González, Neri V. Araujo, Teresita Butterfield, Francisco Ibáñez y Pascual Moyano, participan su fallecimiento e invitan al sepelio de sus restos que se efectuará en el cementerio de la Capital.
22|7|C|512|22|7

JUAN CARLOS TERRERO - JAVIER F. TERRERO - MARCELITO TERRERO - Q.E.P.D. Fallecieron trágicamente el 20-VII 1975 - La Asociación Nativista Cuyana participa el fallecimiento de sus socios e invita al sepelio de sus restos.
22|7|C|523|22|7

MARCELO CLAUDIO TERRERO - Q.E.P.D. - Falleció el 20-VII-1975 - Personal directivo, docente, de servicio, alumnos, Comisión Cooperadora y Club de Madres de la Escuela Nº 87 "José R. Ponce" participan con dolor el fallecimiento de Marcelo, alumno de 2º grado y piden una oración en su memoria e invitan al sepelio de sus restos que serán inhumados hoy a las 16 en el cementerio de la Capital. Casa de duelo Uruguay 256, San José.
22|7|C|499|22|7

JUSTO GERMAN CORIA
Q. E. P. D.
Falleció el 21-VII-1975
C. A. S. R. y B. P.
JUSTO GERMAN CORIA
Q. E. P. D.
Falleció el 21-VII-1975
C. A. S. R. y B. P.

Su esposa Luisa Salvini de Coria; su hija Libertad Coria de Guevara; hermanos Marcelo Coria y Manuela Coria, nietos Ricardo y Silvia, nietos políticos Hilda Beatriz Gil y Carlos Cacciamani; sobrinos y demás familiares participan con profundo dolor su fallecimiento e invitan al sepelio de sus restos hoy a las 10.30 horas en el cementerio de Buen Orden. Casa de duelo calle Vignay 451, La Colonia, Junín. Servicio Cochería Flores de S. Flores, San Martín.
22|7|F|69571|22|7

JUSTO GERMAN CORIA - Q.E.P.D. - Falleció el 21-VII-1975 - C. A. S. R. y B. P. - Hermana política Manuela G. de Coria y sus hijos Armando Máximo Coria, Roberto Manuel Coria, Olga del Carmen Coria de Herrera, Argentina E. Coria de Sánchez, sobrinos políticos Mafalda Tobares de Coria, Carlos Herrera, Oscar Alberto Sánchez y sus respectivas familias participan con profundo pesar su fallecimiento u invitan al sepelio de sus restos.
22|7|F|69578|22|7

JUSTO GERMAN CORIA - Q.E.P.D. - Falleció el 21-VII-1975 - C. A. S. R. y B. P. - La Unión Vecinal social y deportiva La Colonia participa el fallecimiento del amigo e integrante de la comisión e invita al sepelio de sus restos.
22|7|F|69572|22|7

JUSTO GERMAN CORIA - Q.E.P.D. - Falleció el 21-VII-1975 - C. A. S. R. y B. P. - Osvaldo H. Quiroz, Carlos Villena, Manuel Saroff, Ernesto Caciani, José Antonio Saponaro, Oscar Corsi, participan con pesar el fallecimiento del abuelo de su compañero de labores en fábrica La Campagnola, Ricardo Guevara e invitan al sepelio de sus restos.
22|7|F|69572|22|7

JUSTO GERMAN CORIA - Q.E.P.D. - Falleció el 21-VII-1975 - C. A. S. R. y B. P. - Delegación de Jubilados y Afiliados Nacionales Zona Este de Ciudad San Martín participan el fallecimiento de su secretario e invitan al sepelio de sus restos.
22|7|F|69572|22|7

JUSTO GERMAN CORIA - Q.E.P.D. - Falleció el 21-VII-1975 - C. A. S. R. y B. P. - José Scattareggia y Flia., Juan Scattareggia y Flia., Francisco Navarro y Flia., Francisca Vda. de Crocce y Flia. participan el fallecimiento de su dilecto amigo y vecino e invitan al sepelio de sus restos.
22|7|F|69572|22|7

JUSTO GERMAN CORIA - Q.E.P.D. - Falleció el 21-VII-1975 - C. A. S. R. y B. P. - La Gerencia de VICAM S. A. y su personal participan con profundo dolor el fallecimiento del abuelito de su compañera Silvia Guevara e invitan al sepelio de sus restos.
22|7|F|69572|22|7

JUSTO GERMAN CORIA - Q.E.P.D. - Falleció el 21-VII-1975 - C. A. S. R. y B. P. - Santiago Scattareggia y Flia., Salvador Scattareggia y Flia. participan el fallecimiento de su dilecto amigo y vecino e invitan al sepelio de sus restos.
22|7|F|69572|22|7

JUSTO GERMAN CORIA
Q.E.P.D. - Falleció el 21-VII-1975 - C. A. S. R. y B. P. - Francisco Solano y Felipa Cumnaudo de Solano, Hugo Castro María del Carmen Solano de Castro, Sergio y Ramón Castro, Carlos Giaccomelli, Anita Solano de Giaccomelli, Rubén y Graciela, Juan José Solano, Victoria Mela; de Solano, Fabián y Victor, Hugo Caballero y Mirta Solano de Caballero y Huguito participan el fallecimiento de su vecino y amigo e invitan al sepelio de sus restos.
22|7|F|69572|22|7

JUSTO GERMAN CORIA - Q.E.P.D. - Falleció el 21-VII-1975 - C. A. S. R. y B. P. - Familias de Luis Gómez, Luis Gómez (h.), Angel Cummaudo, Carlos Pellegrini, Santos Donoso, Juan Ponce, Ciruelo, Francisco Castro, Raúl Valente, José Urrutia Fernández, Santiago Chicon José Labrador, Ubaldo Torres, Aldo Faggioli, E. Garay, A. Liotta, Roque Liotta, Carmela Cummaudo, Tiburcio Bringas, Roque Montepeluso, Segundo Salinas, Exmo. Martínez, Carlos Labrador, Alberto Vizaguirre, Daniel Labrador, Julio Artín, José Torres, Angel Cossú, Antonio Juare, José del Río, Ricardo Salas y Hugo Castro, participan el fallecimiento de su dilecto amigo y vecino e invitan al sepelio de sus restos.
22|7|F|69578|22|7

JUSTO GERMAN CORIA - Q.E.P.D. - Falleció el 21-VII-1975 - C. A. S. R. y B. P. - Sus amigos: Carlos Herrero, Ignacio González, Emilio Martínez, Orlando Mussatto, Domingo Mussatto, Santiago Mussatto, Rubén Pereyra, Nemesio Miranda, Alberto Labrador, Angel Cossú, Augusto Marino, Francisco Sequione, Dionisio Zanon, participan con profundo dolor su fallecimiento e invitan al sepelio de sus restos.
22|7|F|69578|22|7

JUSTO GERMAN CORIA - Q.E.P.D. - Falleció el 21-VII-1975 - C. A. S. R. y B. P. - José Cacciamani y Flia. participan el fallecimiento del abuelo de su futura hija política Silvia e invitan al sepelio de sus restos.
22|7|F|69578|22|7

JUSTO GERMAN CORIA - Q.E.P.D. - Falleció el 21-VII-1975 - C. A. S. R. y B. P. - Carlos Scifo y Esther V. de Scifo participan el fallecimiento del abuelo de Silvia e invitan al sepelio de sus restos.
22|7|F|69578|22|7

FELIPE CARMELO BANNO
Q. E. P. D.
Falleció el 21-VII-75
C.A.S.R. y B.P.

Su desconsolada esposa: Florinda Vicario; hijas: Mirta y María del Carmen; hijo político: Antonio Moll; hermanos: Teresa, Antonio, Rosario, Antonia, Juana, Salvador, Josefina y Dominga; hermanos políticos: Mafalda Pennachio, Héctor Papotti, César Del Vecchio, Francisco Vicario, Estela Moreno, Angel Cárdenas, Margarita, Josefina, Francisco, Juan, Pascual, María y Armando Vicario; su nietito: Diego, tíos, primos, sobrinos, y demás deudos, participan su fallecimiento e invitan al sepelio hoy 17 hs., cementerio Godoy Cruz. Casa de duelo: Sarmiento 1790, Godoy Cruz. Servicio: Casa Flores.
22|7|C|525|22|7

FELIPE CARMELO BANNO - Q.E.P.D. - Falleció el 21-VII-1975. - C.A.S.R. y B. P. - Sobrinos: Teresa y Andrés Machiavelli, Norma, Ana, Raquel, Néstor y Mónica Banno, Mario Daniel y Liliana Vicario, Oscar y Alberto Del Vechio, Olga y Lilia Parotti, Gladys y Lidia Cárdenas; sobrinos políticos: Andrea Ramírez, María Díaz, Mario Salvatierra, Carlos Pellegrina, Eva, Yolanda Rojas, Analia Sosa, Osvaldo Matiel, participan con pesar su fallecimiento e invitan al sepelio de sus restos.
22|7|C|525|22|7

FELIPE CARMELO BANNO - Q.E.P.D. - Falleció el 21-VII-1975. - C.A.S.R. y B.P. - Su hermano político: Vicente Micoli y Sra. Margarita Vicario; sobrinos: Elvira de Vidoni, Teresa de Morassutti, Irene de Ingrassia, Francisco Micoli y Nora de García; sobrinos políticos: Enrique Viconi Raúl Morassutti, Eduardo Ingrassia y Antonio García y sus respectivas familias participan con profundo dolor su fallecimiento e invitan a acompañar sus restos.
22|7|F|69575|22|7

FELIPE CARMELO BANNO - Q.E.P.D. - Falleció el 21-VII-1975. - C.A.S.R. y B. P. - Consuelo Vda de Moreno Carlos Flores y Edith Moreno de Flores, Analia y Carla Flores, participan con pesar su fallecimiento e invitan al sepelio de sus restos.
22|7|C|525|22|7

FELIPE CARMELO BANNO - Q.E.P.D. - Falleció el 21-VII-1975. - C.A.S.R. y B. P. - Carmelo Biasutti, Alfredo Cosoli, Italo Ballarini, Venavente Cherlo, José Porta, Mateo Cicchinelli, Juan Tarquini, Gino Cecchini, Raúl Bricco, Héctor Bricco, Orlando Cosoli, Juan Allay, Josefina de Cerroni, Omar de la Vega, Zacarías Quiroga y sus respectivas familias, participan su fallecimiento e invitan al sepelio de sus restos.
22|7|C|525|22|7

FELIPE BANNO - Q.E.P.D. - Falleció el 21-VII-75. - El personal de Byron Jackson Argentina I.C.S.A., participa con pesar el fallecimiento del padre de su compañera de tareas, señora María del Carmen Banno de Moll.
22|7|F|77625|22|7

FELIPE BANNO - Q.E.P.D. - Falleció el 21-VII-75. - Byron Jackson Argentina I.C.S.A. participa el fallecimiento del padre de su colaboradora, señora María del Carmen Banno de Moll.
22|7|F|77625|22|7

FELIPE CARMELO BANNO - Q.E.P.D. - Falleció el 21-VII-75. - Sus vecinos Juan Pulenta, Carlos Biasutti, Orlando Crescini, Herminio Cazola, Eduardo Rocato, Roberto Revere, Julio Rancoci Italo Botta, Santiago Sales, Daniel V. Sales, Dante Zanichelli, Alberto Zanichelli, Omar de la Vega, participan su fallecimiento e invitan al sepelio de sus restos.
22|7|C|507|22|7

FELIPE CARMELO BANNO - Q.E.P.D. - Falleció el 21-VII-75 - Los compañeros de oficina de personal de Furlotti S. A., participan con profundo dolor el fallecimiento del padre de la Srta., Mirta Banno e invitan al sepelio de esus restos.
22|7|F|69583|22|7

FELIPE CARMELO BANNO - Q.E.P.D. - Falleció el 21-VII-75 Directores, personal jerárquico, administrativos y obreros de Furlotti S.A.C.I.F.I.M.A., participan con profundo dolor el fallecimiento del Sr. padre de la Srta. Mirta Banno e invitan al sepelio de sus restos.
22|7|F|69583|22|7

FELIPE CARMELO BANNO - Q.E.P.D. - Falleció el 21-VII-75 Sus ex compañeros de trabajo turno A: Baballotti, Gozate g u i, Echegaray, Oyola, Talquini, Difonso, Ozorio, Lesnina, Araujo, Ramírez, Ponce, Romano, Lucero, Salafia, Guzmán, B. García, Godino, E. Ynda, García, Torres, Páez, Pacheco, Castro, H. Ynda, Abiati, Giampietri, Pereyra, Alessandra, Kunich, Rivas y Arava, participan con profundo dolor su fallecimiento e invitan al sepelio de sus restos.

ALFREDO BELARMINO ROJAS
Q. E. P. D.
Falleció el 21-VII-1975
C.A.S.R. y B.P.

Su esposa, Olivia Rosa Lazcano Cabañez de Rojas; sus hijos: Alfredo y Brisa; hermano, Carlos Rojas; hermanos políticos, Margarita Vilchez de Rojas, María, Ricardo, Nora, José y Graciela Lazcano Cabañez; padres políticos, Jorge Lazcano y Graciela Cabañez; sobrinos y demás familiares participan su fallecimiento e invitan al sepelio de sus restos al Cementerio de Maipú, hoy, a las 16 hs. Casa de duelo: calle Boedo 1620, General Gutiérrez, Maipú. Servicio: Cochería Timonieri, Calderón y López, Maipú.
22|7|F|69581|22|7

ALFREDO BELARMINO ROJAS. - Q.E.P.D. - Falleció el 21-VII-75. - C.A.S.R. y B.P. - Carlos Alberto Molinari Blanco (Santorito) y Marcelita, participan con profundo dolor el fallecimiento de su querido amigo Rojitas e invitan al sepelio de sus restos.
22|7|F|69582|22|7

ALFREDO BELARMINO ROJAS. - Q.E.P.D. - Falleció el 21-VII-75. - C.A.S.R. y B.P. - Sus vecinos y amigos, Pascual Liguori, Luis López, Armando Molina, Humberto Rojas, Alejandro López, José Pasquali, Danilo Velenti, Eduardo Liguori, Manuel Velásquez, Rubén Blanco, Héctor Contreras, Leonardo Preziosa, Amato Pascual, Ernesto Valencia y sus respectivas Flias., participan con dolor su fallecimiento e invitan al sepelio de sus restos.
22|7|F|69582|22|7

ALFREDO BELARMINO ROJAS. - Q.E.P.D. - Falleció el 21-VII-75. - C.A.S.R. y B.P. - Sus compañeros de trabajo de Bodega La Colina, Santiago Guerra, Angel Lucero, Carlos Quiroga, Luis Cortez, Alberto Cortez, Manuel Medina, Paulo Reynozo, Orlando Cortínez, Gerónimo Olivera, Daniel Becerra, Sergio Otárola, Osvaldo Pastrana, Pascual Liguori, Angel Revilla, Luis Rivero, Alberto Tranchi, Carlos Molina, Jorge Domínguez y Aldo Montes, participan con profundo dolor su fallecimiento e invitan al sepelio de sus restos.
22|7|F|69582|22|7

ALFREDO BELARMINO ROJAS. - Q.E.P.D. - Falleció el 21-VII-75. - El presidente, gerencias y personal de Bodega y Viñedos Giol E.E.I.C., participan con profundo pesar el fallecimiento de su colaborador e invitan al sepelio de sus restos.
22|7|F|77424|22|7

ANUNCIACION CARMELA MASTROENI DE MASTROENI
Q. E. P. D.
Falleció el 21-VII-1975
C.A.S.R. y B.P.

Su esposo, Carmelo Mastroeni; sus hijos, Domingo, María (ausente), Josefa (ausente), Dominga, Rosa y José; sus hijos políticos, Isabel Escudero, Félix Cuello, César Pérez y Nora Gladys Dacrema; sus hermanos, Andrea, Dominga y Domingo; sus nietos, Graciela, Juan y María del Carmen Mastroeni; Miguel Angel, Mónica y Jose Aníbal Cuello; Elsa Beatriz y Carmelo Pérez; su hermana política, Josefa Mastroeni; hermanos políticos; primos, sobrinos, bisnietos y demas deudos, participan su fallecimiento e invitan al sepelio de sus restos, hoy, a las 11, al cementerio de Guaymallén. Casa de duelo: Gutenberg y Pedro B. Palacios, Guaymallén. Servicio: Casa Flores, Villa Nueva. Boschín Hnos. S.R.L.
22|7|F|77628|22|7

ANUNCIACION CARMELA MASTROENI DE MASTROENI. Q. E. P. D. - Falleció el 21-VII-1975. - C.A.S.R. y B.P. - Su hermana política, Josefa Mastroeni Vda. de Panté; sus sobrinos, Francisco, Domingo, Angela y María Panté; sus sobrinos políticos, Antonia Scarpacci, Lorinda Andrés, Marcelo Flores, Alfonso Licastro, y sus sobrinos nietos, participan con dolor su fallecimiento e invitan al sepelio de sus restos.
22|7|F|77629|22|7

CARMELA ASUNCION MASTROENI de MASTROENI. - Q.E.P.D. - Falleció el 21-VII-75. Emilio Colonna y Flia., Armando San Vicente y Flia., Ramón Cabañas y Flia., participan su fallecimiento e invitan al sepelio de sus restos.
22|7|C|496|22|7

ANUNCIACION CARMELA MASTROENI DE MASTROENI. Q. E. P. D. - Falleció el 21-VII-1975. - C.A.S.R. y B.P. - Adolfo Dacrema y Flia., participan el fallecimiento de la madre de su hijo político, José Mastroeni e invitan al sepelio de sus restos.
22|7|F|69570|22|7

CECILIO ROGELIO CALDERON
Q. E. P. D.
Falleció el 21-VII-1975

Su esposo, Carmelo Mastroeni; sus hijos, Domingo, María (ausente), Josefa (ausente), Dominga, Rosa y José; sus hijos políticos, Isabel Escudero, Félix Cuello, César Pérez y Nora Gladys Dacrema; sus hermanos, Andrea, Dominga y Domingo; sus nietos, Graciela, Juan y María del Carmen Mastroeni; Miguel Angel, Mónica y Jose Aníbal Cuello; Elsa Beatriz y Carmelo Pérez; su hermana política, Josefa Mastroeni; hermanos políticos; primos, sobrinos, bisnietos y demas deudos, participan su fallecimiento e invitan al sepelio de sus restos, hoy, a las 11, al cementerio de Guaymallén. Casa de duelo: Gutenberg y Pedro B. Palacios, Guaymallén. Servicio: Casa Flores, Villa Nueva. Boschín Hnos. S.R.L.
22|7|F|77628|22|7

CECILIO ROGELIO CALDERON - Q.E.P.D. - Falleció el 21-VII-1975 - Angel de Dios Morales y familia, participan su fallecimiento e invitan al sepelio de sus restos.
22|7|C|473|22|7

CECILIO ROGELIO CALDERON - Q.E.P.D. - Falleció el 21-VII-75 - Constantino Katsiapis y Sra. y personal de Casa de las Telas Blancas, participan el fallecimiento del señ

ESTADO DEL TIEMPO

(Datos suministrados por el Servicio Meteorológico Nacional, dependiente del Comando de Regiones Aéreas)

Ayer

Estado general en el país a las 15:

Tiempo bueno en general presentaba todo el territorio nacional, observándose el cielo nublado solamente en el extremo S. del país, y parcialmente nublado en el centro y E. de la provincia de Buenos Aires, mientras que el resto quedaba con el cielo despejado o con escasa nubosidad. La circulación predominaba en forma débil del cuadrante N., en el N. y centro nacional, mientras que la Patagonia permanecía con vientos de intensidad moderada del cuadrante N.O. A 20º ascendía la temperatura en las provincias norteñas, 17º en las centrales, 14º en Neuquén y Río Negro, 13º en Chubut, 9º en Santa Cruz y 6º en Tierra del Fuego e islas Malvinas.

Estado general en Cuyo hasta las 20:

Nuevamente se registraron durante la madrugada y primeras horas de la mañana, algunas heladas parciales en las provincias cuyanas, permaneciendo el cielo durante toda la jornada despejado en el llano, y sector de cordillera. Por otra parte la circulación predominó del cuadrante N., advirtiéndose en las temperaturas máximas un leve ascenso, por lo que la temperatura máxima en promedió alcanzó a los 16º.

MAXIMA: 16,4ºC
MINIMA: -0,8ºC

La temperatura máxima del día de ayer en el aeropuerto El Plumerillo fue de 16,4ºC, y se registró a las 17, mientras que la mínima de -0,8ºC, se produjo a las 7.05.

Durante el día:

	Temp.	H. Rel
6 hs.	-0,5ºC	78%
9 hs.	1,0ºC	60%
12 hs.	14,0ºC	45%
15 hs.	16,0ºC	38%
18 hs.	15,4ºC	40%
20 hs.	13,5ºC	42%

Temperaturas

(En grados enteros)

	Máx.
San Juan	16
San Luis	17
Villa Mercedes	17
Cristo Redentor	0
Puente del Inca	6
Uspallata	16
San Martín	17
La Paz	17
San Carlos	15
San Rafael	16
General Alvear	16
Malargüe	9

Hoy

Pronóstico oficial

Despejado, con heladas parciales.

Estado de los caminos

(Datos suministrados por la Policía de Mendoza)

Transitables en general.

Modificaron los montos de multas que aplica el Ministerio de Economía

La Intervención Federal modificó por decreto los montos de las sanciones pecuniarias contempladas en la ley 3529 que aplica el Ministerio de Economía.

Así, el artículo 7º de la ley 917 sobre (sobre contralor de ácidos minerales) quedó redactado de la siguiente manera: "Todo el que introduzca, venda, circule o tenga los productos identificados en el artículo 1º, al margen de lo dispuesto por esta ley, sufrirá una multa de $ 200 a $ 10.000, graduada de acuerdo a la importancia de la infracción, sin perjuicio de la responsabilidad ordinaria, de la clausura del local y del decomiso de la mercadería. En caso particular de transgresión al artículo 2º, la multa será de $ 6.000 a $ 5.000, sin perjuicio de las restantes penas previstas".

Vinos artificiales

El artículo 3º de la ley 47 queda así: "La infracción a la presente ley será penada con una multa de $ 150 por cada hectolitro de vino artificial. En cuanto a los decretos vigentes relacionados con el contralor de la industria vitivinícola, cuyas sanciones se remitan a la ley 47 y se trate de infracciones que no configuren elaboración de vinos artificiales, las penas consistirán en multas de $ 200 a $ 20.000".

Movimiento mensual de vino

También fue modificado el artículo 13º de la ley 811: "Es obligatorio para los elaboradores de vino y demás productos derivados de la uva, la presentación de una declaración jurada mensual del movimiento consiguiente al de cada mes. Estas declaraciones deberán ser presentadas a la Dirección de Industrias dentro de los primeros 10 días hábiles de cada mes, so pena, en caso de incumplimiento, de hacerse pasible a multas de $ 50 a $ 2.000, sin perjuicio de suspender a los infractores todo trámite en las oficinas de la Dirección de Industrias hasta tanto cumplan con la presente disposición".

Edulcorantes y elaboración

La modificación del artículo 16º de la ley 2532 es la siguiente: "Las infracciones a la presente ley serán sancionadas, según la importancia de la infracción: a) con multas de $ 200 a $ 10.000, los que contrarien las disposiciones de los artículos 1º, 2º y 3º incisos a, b, y c, 5º, 7º, 8º, 9º, 10º, 12º, 13º, 19º inciso b y 20º; b) con multas de $ 150 por hectolitro, que se aplicarán en proporción a la capacidad elaborativa del establecimiento infractor, no pudiendo ser menor de pesos 10.000 y clausura del establecimiento de uno a tres años a quienes infrinjan las normas establecidas en los artículos 6º y 19º inciso a; c) en los casos de elaboraciones clandestinas en infracción al artículo 3º inciso d, la multa será de $ 3.000 a $ 100.000 de acuerdo a la importancia de la infracción; d) en caso de reincidencia los infractores a los artículos 6º y 19º inciso a, se harán pasibles además de la multa a la clausura del establecimiento por el término de cinco años". También fue elevado a $ 300 por hectolitro de vino el monto de la multa que señala el artículo 28º de la ley 2532.

Precios de venta

El artículo 14º de la ley 1072 quedó redactado así: "La venta a mayor precio que el fijado en el envase, las infracciones a la presente ley, a los decretos reglamentarios de la misma y toda violación a las leyes y decretos vigentes sobre el vino que no tengan una pena establecida por ley, serán castigadas con multas de $ 100 a $ 30.000 como máximo. En caso de reincidencia y sin perjuicio de la multa, podrá suspenderse la matrícula al bodeguero de vino para consumo local, por tiempo de hasta dos años como máximo".

Vino turista

Se cambia también el artículo 8º de la ley 3031: "Los infractores a las normas de la presente ley, serán sancionados con multas de $ 200 a 5.000, según la gravedad de la falta y en caso de reiteración una multa de $ 5.000 a $ 20.000. Los bodegueros podrán, como pena accesoria, ser excluidos del Registro Especial, en caso de reiteración".

Conservas

Por último se informó sobre la modificación del artículo 8º de la ley 1118: "Las infracciones a la presente ley y su reglamentación serán penadas con el decomiso de la mercadería en infracción, pudiendo aplicarse accesoriamente una multa de $ 300 a $ 150.000, según la gravedad de la infracción y cierre temporal de la fábrica, depósito o local de venta en los casos de reiteración, sin perjuicio de las penalidades establecidas en el Código Penal, a cuyos efectos deberá darse intervención a la justicia".

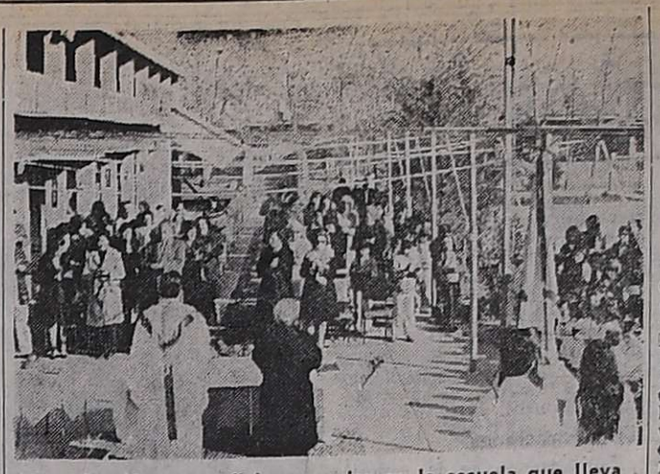

Monseñor Maresma oficia una misa en la escuela que lleva el nombre del primer obispo de Mendoza.

Homenaje a la memoria de monseñor José A. Verdaguer

Con motivo de haberse cumplido el 35º aniversario del fallecimiento del primer obispo de Mendoza, monseñor José Aníbal Verdaguer, se realizó un acto en homenaje a su memoria en la Escuela Nº 104 "Monseñor José A. Verdaguer", de Dorrego, Guaymallén, por ser el patrono de la misma. Estuvieron presentes el subsecretario de Cultura, doctor Hugo A. Tavares; subsecretario de Educación, doctor Santiago A. Teruel; comisionado municipal de Guaymallén, señor Matías Ramírez; inspectora técnica de Zona, Pura Perea de López; inspector general, Antonio Guzzo; inspector de Educación Física, profesor José Gagliardi; hermanas Obreras Catequistas y miembros de las comisiones periescolares, además del cuerpo directivo y docente del establecimiento. Como invitados especiales concurrieron familiares de monseñor Verdaguer.

Los actos comenzaron con la presentación de la bandera de ceremonia de la escuela y de su abanderado; izamiento de la enseña patria; ejecución del Himno Nacional, coreado por la concurrencia y como homenaje especial, una misa oficiada por el arzobispo de Mendoza, monseñor Santiago Olimpo Maresma.

Al término de la misa, pronunció unas palabras la directora de la escuela, Amalia María Jesús Liberal, quien refirió detalles de la personalidad de monseñor Verdaguer, destacando su actuación al frente de la Diócesis y sus condiciones como cultor de las ciencias y de las artes, tanto como historiador, ocuparse de los orígenes de Mendoza. Recordó que la escuela lleva su nombre por resolución de la autoridad escolar Nº 616, del año 1947, y que sus restos fueron llevados a la Catedral de Loreto, donde descansan actualmente.

A continuación se procedió a la bendición de crucifijos, los que serían colocados en cada una de las aulas del establecimientos; luego se descubrió una placa recordatoria, donada por el personal directivo y docente y por último, fue bendecida la escuela.

Los retiros en la Policía de Mendoza

Son más de 30. Habrá traslados

Trascendió anoche en fuentes de indudable seriedad que es inminente el pase a retiro de más de 30 jefes superiores y oficiales de la Policía de Mendoza y el traslado de otros tantos a puestos de jerarquía. Entr los comisarios gnerales que dejan la institución por haber cumplido los años de servicio que establece la ley, se encuentran José Martínez Blasco, Armando Ambrosini, Raúl Jorge Chemlo, Gregorio Esteban Villafañe y Moisés Caballero, esto dos últimos ascendidos la semana pasada.

También se retiran los comisarios mayores Ricardo Guignet, Tomás Antonio Rabino, Carlos Rumbo Pelayes y Carlos Hugo Guiñazú; el comisario inspector Nicolás Irene Ibáñez y otros 20 jefes y oficiales cuya nómina no se suministró.

Los traslados

En las mismas fuentes se dijo que quedará a cargo de la Unidad Regional Primera, el comisario general Mariano Ruffo Munives y en la jefatura de la Unidad Regional Tercera, el comisario mayor Calixto Cuesta. En cambio probablemente esta semana asuma similares funciones en la Unidad Regional Segunda, en San Rafael, el comisario mayor José Savino Benelbaz. En cuanto a la Unidad Regional Cuarta, en la cual cumple funciones el comisario general Villafañe, aún no se habría decidido el nombre de su remplazante.

José Martínez Blasco

Armando Ambrosini

En cambio, se indicó que el actual jefe de la Brigada de Investigaciones de la Unidad Regional Primera, comisario inspector Alejandro Cuello Ampuero, pasará a desempeñarse como jefe de área de esa unidad, lo mismo que el comisario inspector Aldo Patrocinio Bruno. Asumiría como jefe de la Brigada de Investigaciones, el comisario Pedro López, quien se encuentra actualmente a cargo de la seccional 15ª de Las Heras.

Jefes a retiro

Los mismos voceros mencionaron que se preparía, para los próximos días, una ceremonia que se realizaría en la Jefatura de Policía, para despedir a los jefes que pasan a la clase pasiva.

El comisario general Gregorio Villafañe Gómez ingresó a la repartición en 1952 y cumplió funciones en distintas unidades. Su carrera como jefe incluyó destinos como el Servicio de Informaciones, Dirección de Institutos Policiales, titular de las Unidades Segunda y Cuarta. Fue felicitado y premiado en distintas ocasiones: dos veces en 1957, en 1961, en 1968 y dos veces en 1970.

El comisario general Moisés Luis Caballero Grancara ingresó en 1954 con el grado de agente y tras desempeñarse en distintas secciones y compañías de la repartición, en 1972 fue promovido a comisario inspector y fue jefe de la Dirección de Institutos Policiales y de la Dirección de Servicios Sociales. Fue subjefe de la Unidad Regional Segunda y titular del Servicio de Informaciones. Recibió distintas felicitaciones, una de ellas por acto de arrojo.

El comisario general Armando Ambrosini también registra un vasto currículum en la Policía. Sus cargos más importantes: tesorero general de la institución de 1955 y director de administración, cargo en el que se halla actualmente. Fue, además, presidente del Círculo Policial desde 1968 a 1970, bajo cuyo mandato se construyó el primer barrio de oficiales, en Dorrego.

Gregorio Villafañe

El comisario general José Martínez Blasco fue también distinguido en numerosas ocasiones. Ocupó la jefatura del Departamento Judicial durante muchos años y fue titular de las Unidades Regionales Primera y Segunda. Se le reconocieron siempre sus conocimientos técnicos y jurídicos, y su manera particular de accionar que le granjearon numerosos afectos.

En cuanto al comisario general Raúl Jorge Chemlo, se inició en la Policía Federal y luego en la repartición provincial, realizó una meteórica carrera. Fue destinado a distintas seccionales y ya en cargos superiores, se desempeñó en Operaciones Policiales, como segundo jefe en la Unidad Regional Primera y titular de la Unidad Regional Tercera.

Raúl Jorge Chemlo

Departamentales

Godoy Cruz

Se rendirá homenaje al padre Pedro Arce

GODOY CRUZ. — En el 25º aniversario de su fallecimiento, el Ateneo "Padre Arce", ha organizado en honor de su patrono el siguiente programa de actos: el jueves, fecha de su fallecimiento, a las 20, misa en la parroquia de Nuestra Señora de Fátima; a las 21, acto recordatorio en el salón Padre Arce. Alocución del profesor Pedro Rodríguez Varas; a las 21.30, comida de camaradería.

El sábado, a las 16.30, en el cementerio del departamento, descubrimiento de una placa recordatoria al ex secretario general del Ateneo Padre Arce, señor José María Alais; discurso a cargo del señor Bruno Villegas.

El domingo, en la parroquia de San Vicente Ferrer, donde por más de 30 años, ejerció el apostolado el padre Arce, y en cuyo atrio, se encuentra la tumba que guarda los restos, a las 11, misa con que, además de ser aplicada a su memoria, se recordará a los ex asesores fallecidos del Ateneo, los padres Julio Massi y José Barbera, y por los ex socios, padre Lorenzo Quintal y señor José María Alais.

A las 12, frente a la tumba del padre Arce, responso, ofrenda floral y conceptos a usivos por el señor Abraham Feres.

Las Heras

Se creó laboratorio de análisis en la Comuna

LAS HERAS. — Una necesidad departamental tiene principio de solución con la disposición de la intendencia municipal, al crear, por intermedio de la Dirección de Saneamiento, un laboratorio de análisis clínicos cuyo funcionamiento estará en dependencias de la casa comunal.

El servicio que prestará a la comunidad es de gran valor, no sólo por el hecho material de que pueda contar Las Heras con un laboratorio municipal, sino por el beneficio social que representa brindar a los habitantes del departamento el aporte humano y técnico de avanzada en la protección de la salud y lucha contra las enfermedades.

Objetivos

En una primera etapa se han fijado dos objetivos fundamentales: el control analítico, complementario del examen médico para el otorgamiento de la libreta sanitaria, y la atención clínica de los enfermos atendidos en los distintos centros asistenciales que la comuna dispone en diversos sectores densamente poblados.

Las tareas del laboratorio municipal han sido divididas en dos secciones: clínica y bromatológica. A través de estas dos disciplinas, se realizarán todas las investigaciones con que en la actualidad cuenta la bioquímica moderna, en su tarea de auxiliar de la medicina, en su lucha para brindar bienestar a la humanidad. Así, dentro de la sección clínico, además de los análisis de rutina, se realizará: bacteriología, con cultivos y antibiogramas; fotocolorimetría; cromatografía, inmunología y estudio del medio interno, etc. La sección bromatológica se ocupará el análisis y control de las sustancias alimenticias, tanto elaboradas como de sus materias primas, como así también del contralor de los elementos del medio ambiente que se relacionan con la salud humana.

Beneficios

Antes de encarar la materialización de los objetivos propuestos, la Dirección de Saneamiento —se nos dijo— estudió detenidamente las ventajas que la obra podría aportar a la comunidad lasherina. Los resultados de ese estudio demostraron los beneficios que se aportaría a la población. Ello determinó la iniciación de las tareas. Como punto básico, se especificó el hecho de poder contar con un control médico periódico de las personas que solicitan la libreta sanitaria. Por otra parte, el hecho de contar con una ficha individual de las personas examinadas en los centros de salud, permitirá mantener controlado a un amplio sector de la población.

Como paralelamente a la inauguración del laboratorio se pondrá en marcha un consultorio médico municipal, se ha pensado que, junto con la sección Saneamiento Ambiental, se darán las condiciones indispensables para encarar el problema de la salud en forma integral.

El laboratorio estará a cargo del doctor Antonio Rey, bajo la supervisión del director de Saneamiento, doctor Domingo Fúrfuri Polimeni.

Entidades de bien público

Rotary Club. LAS HERAS. — Hoy, a las 16, en calle Belgrano 529 la Rueda Interna Femenina, llevará a cabo el té mensual benéfico. La presidenta saliente, señora Elodia Villarreal de Millán pondrá en funciones a la nueva mesa directiva integrada por las señoras Olga de Maldonado, presidenta; Francisca de Tosatti, secretaria y María de Marianetti, tesorera.

Club de Leones. — LAS HERAS. — Hoy, a las 21, en calle Copacabana 333 se llevará a cabo la reunión plenaria. El señor Basilio Catunaregi tendrá a su cargo la charla sobre leonismo; el señor Antonio Patti la de clasificación refiriéndose a "Incidencias del gas envasado en zonas no urbanas". Finalmente el socio Osvaldo Milone de regreso de un viaje por Asia y Europa, ofrecerá una disertación ilustrándola con audiovisuales.

Universidades

Nacional de Cuyo

Facultad de Ciencias Económicas. — Se han fijado las siguientes fechas para los exámenes de agosto de las asignaturas que componen el tríptico nacional (entre paréntesis indicaremos el día del segundo turno): Historia Argentina, 6 (18); Idioma Nacional, 7 (19) y Geografía Argentina, 8 (20). Los alumnos deberán inscribirse a partir del martes, y hasta el 31, en la división clases y exámenes de 16 a 20.

Problema educativo solucionado

El ministro de Cultura y Educación de la Provincia, profesor Dardo Olguín, informó que fue solucionado satisfactoriamente el problema planteado en el instituto privado Técnico Industrial "San Pablo", de Luján, a raíz de la resolución del personal docente y no docente del establecimiento en el sentido de suspender las actividades por falta de pago de sus haberes.

Expresó el ministro que el director del instituto y los representantes de los padres de los alumnos se reunieron con el interventor federal y aceptaron la propuesta formulada por el Gobierno, consistente en que el Ministerio de Cultura y Educación se hará cargo del pago del 60% móvil de los sueldos del personal docente y no docente, a partir del 1º de julio y hasta el 31 de diciembre.

En la oportunidad se convino además, en que se realizarán los estudios pertinentes con el fin de lograr una solución definitiva para el problema, con la anticipación suficiente para no entorpecer la inscripción de alumnos en el próximo ciclo lectivo.

La Dirección de Industria aplicó sanciones

La Dirección de Industria informó que las multas aplicadas hasta el 4 de este mes alcanzan la suma de 160.929,15 pesos.

Las medidas fueron dispuestas al comprobarse infracciones a las leyes 1.072 (sobre fraccionamiento de vinos y consumo local) y 1.118 (condiciones para el envasado de conservas vegetales alimenticias) y a los decretos 2.739-68 (movimiento de vino por traslado y libre circulación y 4.435 (porcentaje en las mermas naturales del vino).

Los guarismos, según explicó el titular de la repartición, doctor José Carlos Ferrer, son relativamente pequeños ya que datan de la última actualización, producida en 1967.

Asimismo reveló que la Intervención Federal había aprobado la actualización de los montos, "a fin de permitir que el sentido de la sanción pecuniaria obtenga su plena vigencia". Ejemplificó algunos casos: las infracciones por contralor de ácidos minerales serán penadas con sanciones de 200 a 10.000 pesos; la prohibición de elaborar vinos artificiales, con 150 pesos por hectolitro (antes se pagaba 0.35 pesos) y las irregularidades en el envasado de conservas, de 300 a 150.000 pesos.

Guaymallén

El plazo para pagar tasas

GUAYMALLEN. — Según un comunicado de la Municipalidad, el jueves vencerá el plazo para abonar con el 15 por ciento de descuento, tasas municipales 1975. Posteriormente, hasta el 8 de agosto, sólo regirá una bonificación del 10 por ciento.

Al respecto, aclara que esos descuentos se aplican a quienes cancelan la anualidad completa, y podrán hacerse los pagos en división Padrones de la Secretaría de Hacienda y Administración o en los bancos autorizados, incluida la Cooperativa de Crédito Guaymallén. En cuanto al Banco de Mendoza, la efectivización de las tasas, con el boleto mecanizado, puede efectuarse en cualquiera de sus agencias o sucursales en el ámbito provincial.

Procúrase obtener vinos con características regionales

Informó el doctor Humberto E. Cavandoli, interventor en el INTA (Instituto Nacional de Tecnología Agropecuaria), detalles sobre el convenio firmado recientemente con el INV (Instituto Nacional de Vitivinicultura), durante una entrevista con LOS ANDES, durante la cual estuvo acompañado del ingeniero José Vega, director regional del INTA en Luján de Cuyo. Además respondió a preguntas sobre otros temas relacionados con el quehacer de la entidad.

Referente al convenio, dijo que su firma, tiene por finalidad legalizar una situación ya existente, de mutua cooperación entre ambas entidades. Agregó que "el INTA tiene como función principal la investigación en el campo agrícola ganadero y es un organismo de los agricultores y ganaderos para los agricultores y ganaderos. Se dedica a investigar, a estudiar y a resolver problemas de su área. Respecto del papel que el INV tendrá en adelante, relacionado con el convenio, dijo que ya está trabajando en ello, pero ahora podrá colaborar aún más.

"Todas las estaciones experimentales que tiene el INTA en la zona cuyana, están dedicadas exclusivamente a la vitivinicultura, a la fruticultura y a la horticultura que se desarrolla en la región. Es decir, estamos para resolver los problemas del campo".

Como en Cuyo el mayor quehacer es la vitivinicultura, lógicamente el INTA acentúa su accionar para su desarrollo — agregó después— y entre otras cosas, dijo que, en la práctica, el INTA va a aconsejar y a demostrar a los agricultores la conveniencia de tales o cuales métodos o procedimientos.

"En cuanto al INV seguirá como hasta ahora manejando la parte comercial del quehacer vitivinícola. Nos complementamos pero no nos interferimos. Tanto es así que el ingeniero Vega actuará como asesor honorario del presidente del INV. Nosotros tampoco inteferimos en sus decisiones".

En cuanto a la participación del viñatero en esta labor, el doctor Cavandoli cedió la palabra al ingeniero Vega, quien dijo "las estaciones experimentales tienen un consejo asesor, donde están representadas las asociaciones de viñateros, las cooperativas vitivinícolas, el Centro de Bodegueros de Mendoza, etc. Ellos conocen perfectamente bien el accionar del INTA regional. Referente a la injertación para cambio de variedades que establece la disposición del gobierno nacional, al INTA le correspondió preparar injertadores, para que la operación sea menos costosa, mediante métodos de injertación propios de nuestro instituto. De lo contrario hubiera sido costoso el trabajo por falta de expertos. El INV tiene por ley manejar todo lo que es política vitivinícola y control de fraude y el INTA la parte de investigación".

El interventor en el INTA y el director regional Mendoza, doctor Cavandoli e ingeniero Vega, durante la entrevista con LOS ANDES.

En cuanto a la aceptación o rechazo del productor, respecto a la injertación, que reducirá los volúmenes de uvas para aumentar su calidad, la respuesta fue la siguiente: "El fruticultor mendocino como el sanjuanino (el 90% de la producción del país), están siempre a la espectativa porque son muy receptivos a los cambios.

Cuando faltaba vino por la gran demanda, situación que duró casi treinta años desde 1940, el negocio era plantar variedades productivas, de mayor volumen. Ahora se están dando todas las condiciones para tener una sobre producción de uva, que este año no se registró por razones climáticas. Como actualmente hay abundancia de vinos rosados y escasea el tinto, existe gran interés en cambiar el sistema y los productores mismos han propuestos remplazar las vides actuales con otras de mejor calidad. El INV ha aceptado esta postura".

Luego de afirmar que se ha encontrado gran receptividad en todas las áreas para el proyecto, destacó que el mismo es un gran costo económico. Esto significará una mejora del vino y una continuidad en el tiempo, de esa mejora. Respondiendo a otra pregunta, se aclaró que la mencionada calidad de los vinos europeos, no debe compararse con la del vino argentino. Se dijo que un vino italiano, español, alemán o francés, puede ser muy bueno pero respecto de las características de su tipo, pero un vino mendocino, que es un tipo distinto, puede ser a su vez muy óptimo, pero diferente, porque el vino es un producto resultante de varios factores ecológicos, como el clima, suelo, etc.

"El vino de Luján de Cuyo, digamos, es forzosamente diferente del vino Borgoña de Francia, pero tan bueno uno como otro dentro de su tipo, pero no tienen por qué ser iguales, y no pueden ser iguales porque las condiciones ambientales donde se producen son distintas. Lo que queremos nosotros es definir esos tipos y para eso tenemos que delimitar las zonas óptimas de producción dentro de cada lugar de la provincia. Por ejemplo, el vino de San Rafael tiene que ser diferente de cualquier otro lugar de Mendoza, y ser tan bueno uno como otro. Por eso queremos lograr la tipificación de los vinos de Mendoza".

Luego se refirieron a la necesidad de orientar a los productores para que defiendan sus intereses. El plan es muy vasto y se hará también con otros productos pero aquí se está insistiendo en el mejoramiento de los vinos. Se aclaró también que el convenio firmado con el INV regirá en las zonas vitivinícolas.

Intervino nuevamente el doctor Cavandoli para agregar que el plan es de diez años pero que tiende a ser de largo plazo, porque el fin es lograr que determinada zona produzca la mejor vid en esa zona y por ende el mejor vino, y que lo siga produciendo indefinidamente. Así se logrará un vino estable en calidad y también la mejor uva de mesa. Y respecto de la uva de mesa, lograr un escalonamiento de variedades, para que no compitan en la misma fecha de maduración diversas regiones del país, lo que permitirá también competir con otros países desarrollando la exportación.

Todo esto se complementará, organizando a los productores para que sepan comercializar sus productos y defenderlos, mediante la organización y no con la individualidad actual. En esto, agregan nuestros informantes, intervendrá Extensión Agraria, que es una rama dentro del servicio el INTA, para asesorar al productor.

Por último se preguntó al doctor Cavandoli, cómo se produciría el apoyo de las autoridades nacionales del INTA, a la regional Mendoza de ese instituto, y respondió: "Tratando de reforzar los presupuestos y de completar los elencos que tiene actualmente. También sus equipos, a los efectos de que tengan las necesidades cubiertas para trabajar tranquilamente.

"Esto se hará mientras la situación financiera del INTA lo permita, pero hay que hacer resaltar que mediante este convenio con el INV, el INTA va aportar hasta $ 750.000 a los efectos de colaborar en investigación y extensión. Es decir, el viñatero hace un aporte al instituto y una pequeña parte de él, el INV lo pasa al INTA para que trabaje en favor del viñatero.

A la pregunta sobre aportes del sector bodeguero, respondieron que el vino que se libra al consumo, tiene una sobretasa actualmente de unos ocho pesos moneda nacional por litro, que pasa al INV, de lo que resulta que en la última escala de la comercialización, el consumidor es quien paga los aportes con los que se financian el INV y el INTA.

Beneficencia

I.R.P.I. — El Instituto de Rehabilitación y Lucha contra la Parálisis Infantil informó que ha recibido coronas de caridad donadas por el señor Eduardo Nadal, en homenaje a la memoria del señor Ernaldo J. Pacheco y de la señora Isabel Pereja de Pereiro.

Disconformidad por proyecto de ley de prorrateo

Entidades de viñateros y bodegueros han cursado telegramas al presidente de la Comisión de Comercio, de la Cámara de Diputados de la Nación, a los presidentes de los bloques del FREJULI, de la Unión Cívica Radical y a los diputados nacionales Francisco Moyano y Nelo Sileone, para señalar su disconformidad con respecto al proyecto de ley de prorrateos de vino que ya cuenta con media sanción.

Los telegramas expresan: "Centro de Bodegueros de Mendoza, Centro de Viñateros y Bodegueros de San Rafael y Centro de Viñateros de General Alvear, disconformes con los términos de la ley de prorrateo de vinos aprobado por el Senado Nacional, solicitan ser escuchados por los señores diputados antes de tomar resolución sobre la misma".

Un gremio dará cursos para guías de turismo

El 28 del corriente se iniciarán los cursos de capacitación para guías de turismo, organizados por el Sindicato del Personal de Micros y Omnibus. El acto inaugural de los cursos se hará ese día a las 20.30, en la sede del sindicato, San Lorenzo 250, ciudad, y ha sido especialmente invitado el director de Turismo de la Provincia, señor Antonio Mosquera Suárez, funcionario que se ha mostrado muy interesado por los cursos y ha prometido el máximo apoyo de la repartición.

La iniciativa del gremio ha sido recibida con entusiasmo por los jóvenes, previéndose que al cierre de la inscripción se cubrirán los 140 cupos fijados para el curso. La inscripción es gratuita y la única obligación para los postulantes es haber cumplido los 16 años y el ciclo primario de enseñanza. Tampoco es imprescindible ser chofer o afiliado al sindicato.

El propósito del sindicato es formar por lo menos un plantel de cien guías preparados para desempeñarse en las próximas temporadas turísticas. Sobre esta base, comenzará a funcionar el año próximo la Escuela de Guías de Turismo, la que al segundo año otorgará certificados de guías regionales y al tercer año títulos de guías nacionales, ambos con autorización de los organismos oficiales.

"Pero nuestra mayor ambición - alentó un dirigente de S.I.P.E.M.O.M. - es iniciar la preparación de guías de turismo con vistas a la realización del campeonato mundial de fútbol 1978, en que la demanda de estos profesionales crecerá enormemente. Por ello, a las materias específicas agregaremos los idiomas inglés, francés y portugués".

Los cursos que empezarán el 28 se dictarán en los aspectos teóricos tres días a la semana, de 20.30 a 22.30. Los sábados y domingos se emplearán para prácticas en circuitos, en ómnibus, que serán facilitados por empresas y el sindicato. Se enseñarán los contenidos históricos, geográficos y culturales de cada uno de los llamados circuitos turísticos de toda la provincia, tanto del llano como de alta montaña. Además el profesor Exequiel Ortiz Ponce ha ofrecido su colaboración para agregar a estos contenidos nociones de toponimia y folklore mendocinos y regionales.

POLISULFURO DE CALCIO
AGROFERT S.R.L.
siembra confianza...!
CERETTI 255-Tels. 226575/6-G. CRUZ-MZA.

PRIMERA CONVOCATORIA A PLENARIO PROVINCIAL ORDINARIO DE DELEGADOS AL SINDICATO UNIDO DE TRABAJADORES DE LA EDUCACION - S.U.T.E.

El secretariado ejecutivo del Sindicato Unido de Trabajadores de la Educación, S. U. T. E., convoca a todos sus delegados y afiliados a PLENARIO PROVINCIAL ORDINARIO, para el día sábado 23 de agosto a las 9, en el local de calle Godoy Cruz Nº 310 de ciudad, para tratar el siguiente:

ORDEN DEL DIA

1º — Elección de un miembro del Plenario Provincial para colaborar con el secretario de actas.

2º — Lectura del acta anterior.

3º — Memoria y balance.

4º — Consideración de renuncias.

5º — Elección de dos delegados para firmar el acta.

QUORUM DEL PLENARIO PROVINCIAL. Art. Nº 75: El plenario provincial ordinario se constituirá con la presencia de los delegados que represente a la mitad más uno de los afiliados cotizantes; luego de una hora con la presencia de aquellos que representen al treinta por ciento (30 %) de los mismos. En una segunda convocatoria se constituirá con la presencia de los delegados que representen al treinta por ciento (30 %) de los afiliados cotizantes y una hora más tarde con los delegados presentes.

CAROLINA A. PERALTA
Prosec. General

ARTURO MARCOS GARCETT
Sec. General

22 7 F 77436 22

Notas Sociales

Casamientos

Será bendecido pasado mañana, a las 18, en la parroquia del Espíritu Santo del Barrio San Ignacio, el casamiento de la señorita Adriana Muriel Estrella y el señor Orlando Juan Vargas Portell. Actuarán como padrinos los señores Luis María Estrella y su señora Rosa Ignacia Quintana y Orlando Vargas Leiva y su señora Ines Portell. Testificarán esta ceremonia el vicecomodoro Luis Fernando Estrella Quintana y su señora Leonor del Valle Cordeiro, la señorita Beatriz Navarro y el señor Alberto Saad. En el acto civil serán testigos la señora Julia Muriel Estrella de Ferreyra y el señor Jorge Raúl Vargas Portell.

—Mañana se realizará el casamiento civil de la señorita Liliana Massimiani y el señor Ricardo R. Scaramella. Oficiarán de testigos los señores Alberto Esteller y Macedonio E. Balbi. La ceremonia religiosa tendrá lugar en la capilla del Colegio María Auxiliadora el jueves, a las 20.30.

BUENOS AIRES, 21. — En la capilla del Colegio Champagnat fue celebrado el matrimonio de la señorita Florencia María Arriola Campos y el señor Alberto de la Riega. Fueron padrinos las señoras Estela Campos Urdinarrain de Arriola y Elena Muiño de de la Riega y los señores Alberto Arriola Campos y Benito de la Riega. Certificaron el acto civil las señoras Ana María Casares de Chiappe e Inés Serú Campos de Méndez Casariego y los doctores Gabino Salas y Mariano Cabrini.

Demostraciones

En obsequio de la señorita María Marta Verdaguer, que en breve contraerá matrimonio, la señora Estela San Julián de Montini y la señorita Estela Vargas Ortiz le reunirán hoy a sus amigas en un té-sorpresa.

—La señora Francisca Díaz de Iturre ofrecerá hoy un cóctel a la señorita Estela León Guiard y al doctor Alejandro Luis Merlo, para festejar su próximo casamiento.

—La señorita Liliana Massimiani y el señor Ricardo R. Scaramella, quienes el jueves contraerán matrimonio, serán agasajados hoy con una copa de champaña por el señor Alberto Magdalena y su señora Ana Teresa Curri.

Reunión

La señorita Ana María Morales, que festejó su cumpleaños, reunió en un té a sus amigas.

Misas impetratorias

Para rogar por la salud del padre Ernesto Lucini se rezara una misa hoy, a las 19.30, en la capilla del Colegio María Auxiliadora. El oficio es a pedido de las Asociaciones parroquiales, de la comunidad religiosa del citado colegio y de los amigos personales del padre Lucini.

—Mañana, a las 19, en la parroquia de la Sagrada Familia, de Villa Nueva, hijos, nietos y bisnietos de la señora María Rosa Bort de Pietropaolo mandarán oficiar una misa para impetrar por su ventura personal, con motivo de cumplir 80 años.

Enfermos

Enfermo delicado el padre Ernesto Lucini.

—Se encuentra mejor el señor Antonio R. Oberti.

—Restablecido el doctor Sinesio Ortiz.

Viajeros

De Estados Unidos la señora Ercilia Nofal Alonso de Suárez.

—De Buenos Aires la señora María Florencia Plate Schott de Rueda y su hija María Florencia.

—De Buenos Aires la señora Alicia Ruiz Berutí de Benavídez.

—A Tucumán y Salta la señora Blanca Maidana Díaz de Bianchi y su hija Blanca.

—A Córdoba la señora Nelly Peña de Domínguez Nievas y su hija Nelly Susana, la señorita María Laura De Víctor.

—A Río Negro el ingeniero Alberto Fassoto Giménez y su señora Alicia Susana Guignard Palacio.

—A Buenos Aires el señor César León Guignard Palacio.

Misas y funerales

Se oficiarán misas:

Mañana, a las 12, en la iglesia de la compañía de Jesús, por el alma de la señora María Monserrat Nadal de Zaldívar, en el segundo aniversario de su fallecimiento.

Mañana, a las 18.15, en la capilla del Instituto de Nuestra Señora del Rosario de Pompeya, por el alma del señor Miguel Angel Pott Godoy, ofrecida por la Asociación que lleva el nombre del instituto.

—Hoy, a las 20, en el templo de San Juan Bosco, por el alma del señor Federico Aragón.

—Hoy, a las 19, en la parroquia Jesús Nazareno, de Godoy Cruz, por el alma del señor Héctor Ulloa del Solar.

—Hoy, a las 20, en la iglesia de la Compañía de Jesús, por el alma de la señora Tomasa Tello de Martínez.

—Hoy, a las 19, en la parroquia de Nuestra Señora de Lourdes, por el alma de la señora Sofía Irusta de Chirino.

René Coiffeur

Trae últimas novedades desde Bs. Aires en cortes de cabello. **Atenderá desde el día 22 en adelante pedir turnos: 9 de Julio 941 - Cdad.**

22|7|C|432|22|7

Point's

BOUTIQUE FOR MEN

SEGUIMOS VENDIENDO BARATO PORQUE QUEREMOS

- POLERAS, Super algodón, 12 colores, 2 por persona ..... $ 149,00
- PANTALON PANA, Negro, azul, marrón, 36 al 44 ..... $ 499,00
- SWETER PLUSH, 36 al 52 ..... $ 399,00
- PANTALON GABARDINA, Mezcla, 12 colores, 36 al 52 ..... $ 399,00
- PANTALON CHEVIOT y GABARDINA DE PURA LANA, 12 colores, 36 al 52 ..... $ 599,00
- PANTALON PIEL DE DURAZNO UNISEX, 12 colores, 36 al 46 ..... $ 299,00
- SWETER SHETLAND, Fantasías, mil colores, 36 al 52 ..... $ 349,00
- POLERA JERSEY DE SEDA, 12 colores, 36 al 42 ..... $ 199,00
- POLERA UNISEX JERSEY DE SEDA, Con cierre, 12 colores ..... $ 199,00

SARMIENTO 51 - TEL. 292092 - Mza.

MAGIO FUR.

22|7|F|77470|31|7

Además: ::Robinson Crusoe en la Isla Encantada" en colores.

"Amor bajo los ciruelos en flor"

De la serie "Las tragedias"

Scalco: naturaleza pródiga; Alfaro: justeza y calidez

Dos exposiciones muy diferentes y ambas de gran calidad pueden verse en el Museo Municipal de Arte Moderno, San Martín 1143, Mendoza. Una, de pintura, corresponde a Juan Scalco; la otra, de grabado, a Gastón Alfaro.

Hemos señalado en otra ocasión dos cualidades de Scalco: la multiplicidad de temas y el tratamiento característico que rotulamos ingenuo. Esta vez el artista agrega una novedad para Mendoza: sus alegatos antibélicos, vistos en Buenos Aires. "Breve historia de la humanidad", "A pesar de todo vendrán días alegres y bellos por vivir", "¡Hasta cuándo!" y "Me quiere mucho" conforman un conjunto que contrasta con el resto, de alegre, rebosante, pródiga naturaleza.

Scalco tiene un don notable: mejora y ayuda al paisaje local. Lo hace festivo y paradisíaco. Una clara y dulce armonía ordenadora restablece planos e inaugura colores como el ojo joven del niño, cuya pupila va de asombro en asombro, de júbilo en júbilo. Quince trabajos así resaltan más los cuadros de tema bélico, donde campean la ironía, el dolor y la desesperación. Aquí merece destacarse la plasticidad de la composición donde fuego, aviones, soldados, campesinos, mieses, niños y paracaidistas son una sola y apoteótica danza de horror. En "Me quiere mucho" Scalco coloca una enorme mujer que deshoja una margarita en medio del fragor de la guerra, ofreciendo como contrapropuesta los dulces dardos del amor.

Parejo en sus trabajos, joven en su arte, infatigable en su búsqueda, espontáneo y fresco en sus resultados, optimista y libre en su naturaleza, Juan Scalco ostenta sin pedantería alguna el título legítimo de artista personal, de laborioso recreador del paisaje y la gente de Mendoza.

Gastón Alfaro, joven inquieto que ha dado ya algunas muestras de su talento, se dsetaca en la presente muestra por la sobriedad de sus grabados. Su expresionismo casi abstracto se resuelve acertadamente en figuras sencillas. Los efectos buscados, ya cómicos, ya dramáticos, son logrados sin esfuerzo. La justeza de las incisiones y la calidez de la expresión son trabajo y resultado de un estilo propio, fruto de un concepto claro y una mano segura.

Lejos de exhibicionismos superficiales y anécdotas caseras, Alfaro acomete el grabado sin prejuicios literarios ni fórmulas de éxito previsible. Así, con los más despojados elementos, obtiene una austeridad casi mística que ya es la impronta de su arte, o al menos de lo que hasta el momento ha elaborado.

Aspecto del ballet que presenta AFIM.

Independencia: hoy habrá danza moderna

"Suite Música Acuática" de Federico Haendel y "De Fábulas y Bailes", tradicionales argentinos, ofrecerá hoy a las 21 en el Independencia el Ballet de Cámara de la Asociación Filarmónica de Mendoza.

Los textos que acompañan la danza pertenecen al destacado poeta mendocino Luis Ricardo Casnati y serán relatados por David Blanco.

El acompañamiento musical estará a cargo del profesor Antonio Morales en piano y alumnos de AFIM en flauta dulce y percusión (estos últimos dirigidos por la profesora Rosa Fader de Guiñazú).

El diseño y la confección de trajes estuvo a cargo de alumnos secundarios y universitarios dirigidos por Dora Acerete, Olga D'Elía de Coll y Trinidad Perales.

Integran el cuerpo de baile Patricia Avilés, Mónica Canals Frau, Silvia Luja, Adela Mavrich, Ana Mavrich, Claudia Mohamed, Diana Mohamed y Ketty Raffaniello.

Las coreografías pertenecen a la profesora Jovita Kemelmajer de Zonana, directora del conjunto. La luminotecnia estará a cargo de Alfredo Ahumada.

El cantante Toquinho en Buenos Aires

BUENOS AIRES, (Esp.). — Rubén Schajris, el mismo productor de espectáculos que trajo recientemente a "Chico Buarque de Hollanda", confirmó ahora el arribo a Buenos Aires del cantante y guitarrista del mismo origen brasileño Toquinho. El citado artista llegó acompañado por el "Quarteto EM CY," las cuatro cariocas con las que acostumbra desarrollar su show, prometiéndose actuaciones del grupo en Buenos Aires, Córdoba, Mendoza, Rosario, Bariloche, Salta y Tucumán.

Su debut está anunciado para el jueves en el teatro "El Nacional" donde desarrollará una breve temporada de diez días. Durante el último verano, Toquinho actuó en un café - concert de Punta del Este donde conoció a un grupo de argentinos que le solicitaron la inclusión de un tango en su repertorio.

Después de varias veladas de investigación, estudiando letras que estuvieran acorde a la línea humana de sus canciones, Toquinho se decidió por "Yira Yira" un tango de Enrique Santos Discépolo, cuyos versos le parecieron de una profundidad inusual en materia de canciones populares.

Toquinho logró con ese tema una interpretación excepcional que cautivó y emocionó singularmente al sector de argentinos que asistió a sus emotivos espectáculos, y cuya repetición habrá de solicitarle sin duda en esta nueva visita.

Susana Giménez será dirigida por Sandro

Informó Cinematográfica ANSA, productora que asocia los nombres de Oscar Anderle y Roberto Sánchez, que ha contratado a Susana Giménez, la actriz de "La Mary", para actuar a las órdenes de Sandro.

La vedette hará pareja por primera vez con el cantante popular, quien comenzará la filmación a principios de noviembre de una espectacular comedia musical cuyo título provisorio será "Sandro y Susana".

Dijo Sandro: "Este film, mi primer film como director, tendrá una realización muy cuidada, eficaz, sin ostentación y verista como para producir una fuerte impresión en el público internacional. Los diálogos he tratado de que sean sugestivos y la imagen estará tratada con buen gusto. Me rodearé de elementos profesionales de primera línea, de tal manera que luego no tendré excusas. En una palabra: haré lo mejor para que el film agrade a todos por igual, sin distinciones de ningún tipo".

Esta producción será distribuida por "Producciones del Plata". Se rodará con un sistema especial de color, recién utilizado en los Estados Unidos.

FOTOS

CARNETS

FOTO LUX

ENTREGA EN 1 MINUTO

San Martín 1658, frente a San Luis

1|7|F|30|7|A

Entidades de bien público

Rotary Club Mendoza Este. — Hoy a las 21.30 en el local situado en Godoy Cruz, 358, se realizará la habitual reunión de socios.

La información rotaria estará a cargo de la avenida de régimen interior, sobre el tema "estatutos y reglamentos".

Rotary Club Dorrego. — Los socios de esta entidad se reunirán hoy a las 21, en el local ubicado en J. Gualberto Godoy 544, de Dorrego. La información rotaria ha sido confiada al señor Jorge Audicio, director de la avenida de régimen interior, en tanto que la charla de clasificación estará a cargo del señor Carlos Eduardo Willink.

Rotary Club Mendoza Sur. — Hoy a las 21, en el Golf Club Andino, realizará esta entidad rotaria su reunión semanal. La charla de clasificación la dará el señor Naon Fischer y la información rotaria estará a cargo de la secretaria.

Rotary Club Godoy Cruz. — Hoy, a las 21, en la Sociedad Alemana Ingeniero Carlos Fader —Necochea 2261— se realizará la cena habitual del Rotary Club Godoy Cruz.

La disertación estará a cargo del ingeniero Alberto Ortiz Maldonado, quien hablará sobre el tema "Aguas subterráneas". La difusión rotaria será desarrollada por el señor Edgar Vallebella.

Rotary Club Maipú. — No se realizará esta noche la reunión semanal del Rotary Club Maipú. Así lo hizo saber esta entidad, la que aclaró que ello se debe a que las deliberaciones se efectuaron el sábado anterior, con motivo del cambio de autoridades.

Mañana pagan a jubilados y pensionados

La Caja de Jubilaciones y Pensiones de la Provincia, informó que iniciará mañana el pago correspondiente al mes de julio del corriente año, a los beneficiarios de capital.

El programa de pagos es el siguiente: mañana, cobrarán los pensionados del primer turno, del número 1 al 4.000; el 24, pensionados, segundo turno, del 4.001 en adelante; el 28, jubilados, del Nº 2.002, en adelante; 29, jubilados, primer turno, del Nº 1 al 3.999 y el 30, jubilados, segundo turno, del Nº 4.000 al 9.999.

En todos los casos, los pagos se efectuarán en la Dirección de Rentas de la Casa de Gobierno. Los beneficiarios que por cualquier circunstancia no percibieran sus emolumentos los días fijados, cobrarán sus haberes el 8 de agosto, en Tesorería General, de 8 a 12.30.

Los beneficiarios que posean algún impedimento físico, deberán munirse del correspondiente certificado médico, a los efectos de que puedan ingresar a las 17, para el pago inmediato de los haberes.

Trabajo sobre saneamiento de alumnos de periodismo

Una delegación del tercer año de la Escuela Superior de Comunicación Colectiva, dependiente del Ministerio de Cultura y Educación de la Provincia, estuvo ayer en la Casa de Gobierno, donde se entrevistó con los ministros de Educación y de Bienestar Social, profesor Dardo S. Olguín y señor Decio B. Naranjo, respectivamente.

En la oportunidad, hizo entrega a los titulares de las dos carteras de trabajos confeccionados sobre la "Campaña de Saneamiento Ambiental". Contienen los resultados de un estudio llevado a cabo por los alumnos en la asignatura "Programación de Campañas" para la conservación de la sanidad ambiental.

El trabajo incluye los siguientes títulos: Mensaje a los pueblos y gobiernos del mundo, del teniente general Juan D. Perón, del 21 de febrero de 1972; Recomendaciones de la Primera Reunión del Ambiente Humano; Argumentación conceptual del plan de promoción y educación, centrado particularmente en la utilización de los medios masivos de comunicación y en las estructuras de la escuela primaria y secundaria; Distribución del plan; Presupuesto y bocetación de la campaña, con afiches, avisos, folletos, frases para radios y guión de película para TV.

La labor desplegada por los estudiantes fue bien recibida y ponderada por los funcionarios, quienes se mostraban gratamente impresionados por la iniciativa, señalando a la vez la satisfacción por haber dado trascendencia oficial a los trabajos académicos.

Posteriormente, se invitó a la delegación a integrarse a la comisión especializada que estudia el problema de la contaminación ambiental y que tiene a su cargo la elaboración de un plan de educación para la defensa del ambiente ante el peligro creciente de la contaminación. Participarán —según se dijo— en lo que se refiere al aspecto de comunicación masiva y diagramación del plan de promoción.

Estuvieron presentes además de los ministros mencionados, los subsecretarios de Educación, doctor Santiago Teruel; Salud Pública, doctor Luis Loyola; jefe del Departamento de Saneamiento Ambiental, doctor Alberto Stefanelli y director de Difusión, señor Alfredo Del Giusti. La delegación la formaron: señoritas Lourdes Mena Reynoso, María Teresa Bernabó y María Teresa Cuesta y señor Ricardo Rodríguez.

Educacionales

AMICANA. — La Asociación Mendocina de Intercambio Cultural Argentino - Norteamericano informó que la entidad permanecerá cerrada por vacaciones de invierno hasta el 3 de agosto próximo. Al reiniciar sus actividades se dictarán cursos acelerados, para viajeros, de conversación y especiales.

Escuela Nº 9 -BM- "Laureana Ferrari de Olazábal". — Hoy y mañana de 9 a 11, se abonará en esta escuela la primera cuota del aguinaldo y las vacaciones a remplazantes de 1974.

Instituto 'San Vicente Ferrer". — En este instituto se pagará hoy y mañana, de 16 a 18, a los profesores, los haberes de junio y retroactividad.

Escuela B-T Nº 14 de Los Corralitos. — En el local del establecimiento se abonarán desde el jueves —en horario de mañana— los importes correspondientes a las vacaciones de 1974 y a la primera cuota de aguinaldo del corriente año.

Inspectores técnicos. — Se informó que inspectores técnicos de la Dirección General de Escuelas harán oficiar una misa por el alma de la ex inspectora señora María Calí, al cumplirse el 2º aniversario de su fallecimiento. El oficio religioso se realizará mañana, a las 19, en la iglesia de San Agustín.

Escuela Normal Superior "Tomás Godoy Cruz". — La dirección del establecimiento informó que las alumnas que adeuden la materia "Elementos de filosofía", deben concurrir a la escuela hoy, mañana y pasado de 9 a 11.

Reunión de ex alumnos de Don Bosco

El jueves se llevará a cabo la reunión mensual de ex alumnos de Don Bosco y de María Auxiliadora, en la Escuela Don Bosco de Rodeo del Medio.

A partir de las 20 se rezará una misa en el santuario y posteriormente se realizará una cena de camaradería. La reunión será aprovechada para considerar diversos aspectos relacionados con el programa de la fiesta que se efectuará el 15 de agosto.

Ingreso de músicos a la Fuerza Aérea

La Fuerza Aérea Argentina comunicó que está abierta la inscripción para cubrir vacantes como ejecutantes de bandas de música y guerra. Los aspirantes deben ser argentinos, nativos o por adopción, tener de 17 a 30 años de edad y contar con el ciclo primario aprobado.

Los interesados podrán requerir informes y programas en el edificio Cóndor, de avenida Pedro Zanni 250, Capital Federal, oficina 247/1, por carta, o personalmente en la IV Brigada Aérea. La inscripción se cerrará el 31 de este mes.

PIELES

PARA USTED

Con $ 700 se lleva un Sacón de Nutria (c a b)

de Pieles Luxor

Adornos - Arreglos y Reformas

Somos talleristas

AMPLIOS CREDITOS

Entre Ríos 288 casi esq. Salta

Teléfono 215617

10|6|F|67587|31|7-A.

CINES Y TEATROS

CENTRO

AMERICA - Hoy de 13.45 a 24 hs. "LAS SIETE MARAVILLAS DEL MUNDO" y "LOS 14".

AVENIDA - HOY Cont. de 14.30 a 21 hs.: "JUGGERNAUT"; "LA CAPTURA DEL PELHAM 1-2-3".

CARIBIAN - HOY a las 21 hs. Localidades rebajadas. "LA ESCLAVA"; "ALTO, RUBIO, Y CON UN ZAPATO NEGRO".

CENTER - HOY Cont. de 14 a 24 hs. Localidades rebajadas. "EL ARCHIVO DE ODESSA"; "¿SABES QUIEN VIENE A CENAR?".

CINEMA - HOY Cont. de 14 a 24 hs. Localidades rebajadas. "CONSERJE EN CONDOMINIO" y "LIBRE AL VIENTO".

CONDOR - Hoy Cont. de 14.30 a 24 hs.: "MARIDOS EN VACACIONES" y "LA GRAN RUTA".

LAVALLE - Hoy de 14 a 24 hs. "NAZARENO CRUZ Y EL LOBO" y "CUANDO EL AMOR LLEGA".

LUXOR - HOY Cont. de 14 a 24 hs. Localidades rebajadas. "JUNTOS SON DINAMITA" y "EL TRITURADOR".

OPERA - Hoy de 14 a 24 hs. "TORBELLINO VA A LA GUERRA" y "TIERRA BRAVA".

PREMIER - HOY Cont. de 14 a 24 hs. Localidades rebajadas. "PRIMERA PLANA" y "LOS MERCENARIOS".

CITY - Hoy de 14 a 24 hs. "ROBIN HOOD" y "AHORA ME LLAMAN EL MAGNIFICO".

REAL - HOY a las 21 hs. Localidades rebajadas. "TRIANGULO DE CUATRO"; "LOS CABALLEROS DE LA CAMA REDONDA".

GRAN REX - Hoy de 14 a 24 hs. "LOS IRROMPIBLES" y "GITANO".

ROXY - HOY Cont. de 13.45 a 24 hs. Localidades rebajadas. "CONSERJE EN CONDOMINIO" y "AL MAESTRO CON CARIÑO".

SELECTRO. - Hoy de 13.45 a 24 hs. "VIVIR POR VIVIR"; "EL GRADUADO".

AUTOCINE BROADWAY - HOY 21 hs. "EL BOLERO DE RAQUEL" y "LAS LEANDRAS".

GRAN AUTOCINE MENDOZA - HOY a las 21 hs. Localidades rebajadas. "EL VIAJE"; "LA CAPTURA DEL PELHAM 1-2-3".

TEATROS

Intervención Federal - Ministerio de Cultura y Educación - Subsecretaría de Cultura - Dirección de Acción Cultural - **TEATRO INDEPENDENCIA** - HOY 21 hs. Ballet A.F.I.M.

GODOY CRUZ

C.E.C. - HOY a las 21 hs.: "Barrio chino" y "Un día de sol".

SPORTMAN - HOY 21 hs. "La seducción". "El monasterio de los buitres".

PALMIRA

COLON - HOY a las 21 hs.: "El golpe" y "Puños de acero".

SAN MARTIN

CERVANTES - HOY a las 21 hs.: "Pasión impura" y "Cama con música".

MAYO - HOY a las 21 hs.: "La fuga del loco y la sucia"; "Asesinato en masa".

MONUMENTAL - HOY a las 21 hs.: "Los girasoles de Rusia" y "Jory".

RIVADAVIA

DUCAL - HOY a las 21.15 hs.: "Femina" y "La piel ardiente".

LA CONSULTA

REAL - HOY 21 hs. "Cuidado con la selva" y "Rescate por un muerto".

SAN RAFAEL

IDEAL - HOY Cont. de 14 a 24 hs.: "Aeropuerto 1975"; "Tarzán y el muchacho de la selva".

Programa de Radios y TV

Ofrecemos a continuación los programas de acuerdo con el detalle que nos han suministrado las respectivas radios y teleemisoras.

con GARGANTINI

Canal 7 - Mendoza

10.45 Carta de ajuste con música selecta.
10.55 Santoral.
11.00 El Pájaro Loco.
11.30 Bonanza.
12.30 Actualidades.
12.35 Los Picapiedras.
12.55 Ecos.
13.00 Noticiero 7 primera edición.
13.30 Antes de la historia.
13.35 Matinée. Hoy: Los últimos últimos días de pompeya, con Preston Foster. Basil Rathbone.
14.55 Mioros Lamela.
15.00 Siesta.
17.00 Ayer fue mentira.
17.30 Buenas tardes, mucho gusto.
19.00 El show de Bugs Bunny.
19.25 Mi micros Lamela.
19.30 Ahora documental.
20.00 No hace falta quererte.
20.55 Ecos.
ción.
21.00 Noticiero 7 segunda edición.
21.30 Sam Cade, el inflexible.
22.30 El mundo del espectáculo. Hoy "Misión Secreta" con Rock Hudson, Claudia Cardinale.
0.30 Palabras para recordar - se-

Canal 9 - Mendoza

11.00 Telescuela Técnica.
11.30 Maverick.
12.30 Noticiero en directo vía micro-ondas.
13.30 La hora de Andrés en directo con Andrés Percivale.
14.30 Cine para la familia: Hoy: "Siete días de permiso" con Luicille Bal y Víctor Mature.
16.00 Otra vez ayer.
16.30 Veo, veo con: Pipo Pescador.
17.00 Este es mi mundo.
17.30 Dibujos animados, estreno. Hoy: "King-Kong".
18.00 Intriga en Hawai.
19.00 Ben Casey con: Vicen Edwards.
20.00 Valle de Pasiones.
21.00 Noticiero nueve.

en la mesa

21.30 Odol Pregunta.
22.00 Tu rebelde ternura con: Soledad Silveyra y Antonio Grimau.
23.40 Los comandos de Garrison.

LRA 6 y LRA 34 Radio Nacional Mendoza

7.15 Por los Senderos de la Patria.
7.30 Historia de los Parlamentos.
7.45 Orquestas típicas.
8.00 Informativo.
8.05 Notas y música para usted.
9.00 Informativo.
9.05 Variedades musicales.
9.30 Boletín cultural.
9.35 Variedades musicales.
10.00 Informativo.
10.05 Panorama técnico.
10.20 Estampa ciudadana.
11.00 Informativo.
11.05 Radioteatro unitario.
11.40 Danzas y cantares nativos.
11.55 Informativo.
12.00 Concierto de mediodía.
13.00 Informativo.
13.15 Pequeñas joyas musicales.
13.30 Boletín gobierno de Mendoza.
13.35 Música para todos.
14.00 Informativo.
14.05 Folklore en Nacional.
14.30 Canciones canadienses.
15.00 Informativo.
15.05 Selección típica.
15.30 La voz de Alemania.
15.45 Mundo infantil.
16.00 Informativo.
16.05 El libro leído para usted.
16.20 Concierto de la tarde.
17.00 Informativo.
17.15 Nuestras danzas.
17.30 Cuide de su salud.
17.35 América; su música y su canto.
18.00 Informativo.
18.05 Tango y folklore.
18.30 Boletín cultural.
18.35 Punto seguido.
19.00 Informativo.
19.05 Efemérides musical.
19.35 Galicia en América.
20.00 Informativo.
20.05 Solistas y conjuntos argentinos.
20.30 Arte en Londres.
21.00 Informativo.
21.15 Música selecta.
21.30 Poesías de Juana de Ibarbourou.
21.35 Nuevos registros.
22.00 Informativo.
22.05 Teatro breve: El viaje.
23.00 Informativo.
23.05 Simplemente... para recordar.
23.45 Informativo.
24.00 Exigencia.
1.00 Con permiso, solemnidad.

todos de acuerdo

CIRCULO MEDICO DE MENDOZA

A los Señores Médicos:

Se les comunica que a partir de la 0 hora del día 22 del corriente se restituyen los servicios a la Obra Social de:

AGENTES DE PROPAGANDA MEDICA

22|7|F|77469|22|7

RADIO DE CUYO S. A.

Cita a Asamblea Extraordinaria de Accionistas a celebrarse en su sede social de calle Gral. Paz esquina San Martín, 6º Piso de esta ciudad, para el día 3 de Agosto de 1975 a las 12 horas a fin de tratar como único punto del Orden del Día el siguiente: "Ratificación de lo resuelto por la Asamblea General Extraordinaria de Accionistas del día 9 de Diciembre de 1973.

EL DIRECTORIO

RADIO DE CUYO Soc. Anón.

ITALO CESAR

PRESIDENTE

21|7|F|77194|25|7

Habilitaron obras de pavimentación

SAN JUAN. — El vicegobernador de la provincia, doctor Francisco Aguilar, presidió el acto realizado en la intersección de calles Ituzaingó y Moreno, departamento Rivadavia, en el transcurso del cual quedaron oficialmente habilitadas las obras de pavimentación de calles de la zona, realizadas por personal de la Dirección Provincial de Vialidad mediante convenio con la comuna de ese departamento.

Los trabajos de pavimentación abarcaron las calles Mariano Moreno, Ituzaingó, Belgrano, Juan B. Justo, Libertad, Caseros (primero y segundo tramo), Entre Ríos y Córdoba, Balcucho y Sargento Cabral, que demandaron una inversión de $69.574,47 pesos para los 4.222,66 metros del total de la obra. El ancho de la calzada varía entre 6 y 7 metros

También estuvieron presentes el secretario de Obras y Servicios Públicos, agrónomo Roberto José Gutiérrez; los funcionarios de Vialidad Provincial, señores Eudoro González y Manuel Ernesto Cremades; todos los integrantes del Concejo Deliberante de Rivadavia, encabezado por su presidente, señor Juan Capdevila Castro; el presidente de la Federación de Uniones Vecinales de la zona, señor Florencio Morales, además de numerosos vecinos de ese poblado distrito.

San Juan

"La ley de prorrateo contempla el interés de todos los sectores"

SAN JUAN. — Los senadores nacionales Apolo Cantoni y Américo García, quienes se encuentran en San Juan, explicaron que la Ley de Prorrateo sancionada por el Senado contempla el interés de todos los sectores. También se contó para preparar el proyecto que suscribieron igualmente los senadores mendocinos Carlos Evans y Pedro Cámpora, con la participación de los gobiernos de San Juan y Mendoza y los representantes de Giol y Cavic.

Por otra parte, dirigentes de la Federación Económica de San Juan, Federación Viñateros, Cámaras Vitivinícola y Comité de Defensa de la Vitivinicultura, dieron apoyo al proyecto y presentaron sugerencias que luego fueron incorporadas al texto. Se obtuvieron opiniones de la Cámara de Bodegueros de Mendoza, de la Asociación de Viñateros Independientes y cooperativas de la vecina provincia.

En virtud de esas consultas, se resolvió modificar el artículo segundo, excluyéndose del prorrateo, los vinos del bloqueo establecido en las actas vitivinícolas, con el agregado de que debe cumplirse el punto segundo del acta del 20 de marzo de 1974, en cuanto al reajuste del precio básico una vez practicada la comercialización.

Igualmente quedan excluídos del prorrateo los vinos de mesa de propiedad de pequeños viñateros, cuya producción no supere los 20.000 litros. Estos quedan liberados totalmente con las dos primeras cuotas, como también el vino de los contratistas.

Rechazo de renuncia

SAN JUAN. — El Poder Ejecutivo rechazó la renuncia presentada por el señor Exequiel Hernández al cargo de director de la Caja Popular de Préstamos, confirmándoselo en sus funciones.

En cambio, fue aceptada la renuncia del director de aquella caja, señor Manuel Jordán.

Campaña antisarampionosa

SAN JUAN. — El Servicio Provincial de Salud, iniciará en la presente semana la administración de la vacuna antisarampionosa a los niños de nueve a dieciocho meses que no fueron inmunizados en la última campaña, comprendidos en el núcleo que corresponde al crecimiento vegetativo de la población. Se aplicarán ocho mil dosis aproximadamente.

El director de Servicio Provincial de Salud, doctor Juan Herrman y el jefe de epidemiología, doctor Felipe Castro Forgia, informaron también que en la presente temporada invernal sólo se registraron treinta y siete casos de sarampión.

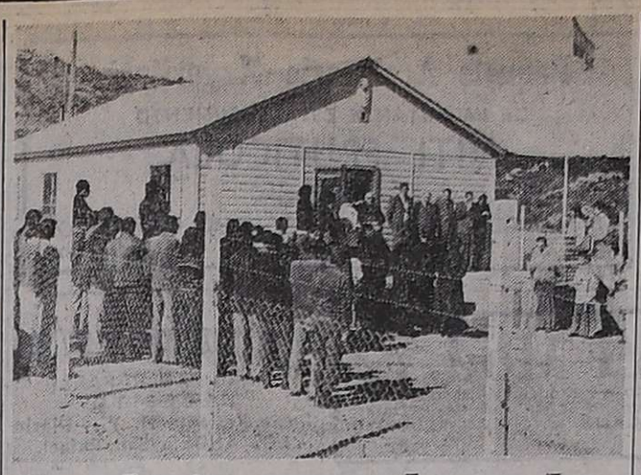

Quedó inaugurado en La Huertita un local escolar

SAN LUIS. — Quedó inaugurada en La Huertita, departamento San Martín, un nuevo local escolar. Es uno de los 15 modernos locales prefabricados que se asignarán a alejadas escuelas provinciales, cuyos edificios están en precarias condiciones de habitabilidad. El nuevo edificio está ubicado en las cercanías de las obras del complejo de riego "La Huertita", cuya construcción se halla en pleno desarrollo. El moderno edificio dispone de las comodidades necesarias para el normal y adecuado funcionamiento de la actividad docente. Tiene energía eléctrica, agua potable, calefacción y dependencias sanitarias. Cuenta, asimismo, con dependencias para el maestro director y su familia. Al acto inaugural asistieron el ministro de Gobierno y Educación, doctor Audelino Torrontegui, en representación del titular del Poder Ejecutivo, señor Elías Adre, el ministro de Obras y Servicios Públicos ,doctor Marcial Rodríguez; el subsecretario de Educación doctor Pedro Humberto González; el presidente del Consejo de Educación ,señor Miguel Quevedo, y otras autoridades.

San Luis

Presentan proyecto para austeridad y menores gastos

SAN LUIS.— Un nuevo proyecto de ley presentó ante la Cámara Legislativa el bloque de diputados justicialistas. Se refiere a "Ley de medidas de austeridad y contención de gastos" de la administración pública provincial.

Suscriben la iniciativa los legisladores María A. M. de Cortés Aparicio, Adolfo Rodríguez Saá, Jorge Niño, José M. Roca, Víctor M. Novillo, Tomás Dante Ferrara y Mateo Abdón Peñaloza.

"Sus disposiciones tienen por objeto —dice— asegurar una efectiva contribución de los poderes públicos de la provincia, a la superación de la "situación de emergencia económica" que enfrenta la Nación".

En el artículo segundo señala que "la ejecución del presupuesto general de la administración provincial, de cada ejercicio anual, durante la vigencia de la presente ley, se ajustará a las prescripciones de ordenamiento, contención y reducción de gastos".

Supresión de cargos

En este rubro dice que "quedan suprimidos en su totalidad los 1.247 nuevos cargos, cuya creación se autorizara por el artículo 4 de la ley de presupuesto vigente (ley 3.655); y en su consecuencia, redúcese a 6.903 el número de cargos de la planta permanente de personal a que se refiere la disposición citada". Dejándose sin efecto los nombramientos que ya se hubieren efectuado en los cargos mencionados.

Congelación de vacantes

"Queda congelada toda vacante existente a la fecha del 1º de julio de 1975, y las que se produjeren en lo sucesivo con las únicas excepciones: personal de seguridad, en todas sus categorías, clases y cargos; personal técnico-profesional de sanidad y personal docente". Luego hace referencia a la contratación de personal temporario.

Adicionales y comprobaciones

"Queda suspendida la vigencia de las asignaciones al personal, que se denominan "dedicación funcional intensiva"; "Compensación por inestabilidad de residencia", "Adicionales por función" y "Horas funcionales", "Gastos funcionales" y toda otra análoga o similar. Asimismo, prohíbese la creación de todo adicional o suplemento del sueldo básico y de toda compensación que responda a la naturaleza y concepto de aquéllas, cuya vigencia, se suspende por el párrafo precedente.".

Gastos reservados del gobernador

"El monto de la partida principal —"gastos reservados"— de la unidad organización Nº 10 —"Gobernación"—, no excederá anualmente del importe equivalente al quíntuplo de la remuneración mensual que, por todo concepto, tenga fijada el cargo de gobernador y no podrá ser ampliada durante el ejercicio presupuestario".

Luego hace referencia a comisiones de servicios, viáticos, gastos de movilidad, pasajes de transporte aéreo, uso de aviones de la provincia, adquisición de "bienes de consumo" y erogaciones de "bienes de capital".

En el artículo 6 dice que "El Poder Ejecutivo, el Superior Tribunal de Justicia y la presidencia de la Legislatura, como así también, las direcciones de organismos descentralizados y entes autárquicos, si correspondiere a las facultades legales de éstos, deberán dictar para sus respectivas jurisdicciones dentro de los 30 días contados desde la promulgación de la presente, una reglamentación especial, restrictiva de la expedición de "órdenes de comisiones de servicio" y del "uso de automotores oficiales".

Las Municipalidades, señala más adelante, deberán dictar las correspondientes ordenanzas estableciendo medidas de austeridad y contención de gastos de su administración.

Barrio de 146 viviendas en El Gigante

SAN LUIS. — En El Gigante se construirá un barrio de 146 viviendas, un monoblock de 80 departamentos para solteros y un salón comedor. Corresponden a la primera etapa de urbanización, que se hará dentro de los lineamientos del "Plan 17 de Octubre" previsto por el Banco Hipotecario Nacional.

El monto de la obra asciende a la suma de 133.000.000 de pesos nuevos y comprende además, la financiación por parte del Banco Hipotecario, de los trabajos de apertura de calles, red eléctrica, cloacas y suministro de agua. La obra estará a cargo de una empresa sanjuanina, actuando el Instituto de la Vivienda como entidad intermedia.

La Provincia tendrá a su cargo la financiación de las obras correspondientes a la escuela primaria, jardín de infantes, hospital, iglesia y la de los centros comercial y deportivo.

Económicas

La moda verano 75/76

Marian Rohr, fabricante de la clásica media femenina, lanzó al mercado, desde Mendoza, su nueva línea de prendas femeninas. En un despliegue de elegancia fueron presentados 75 modelos de la colección verano, los que recibieron la aprobación del público que siguió, con interés el desfile realizado en La Bodega del 900.

El gobernador Camus viajó a Buenos Aires

SAN JUAN.— En el avión oficial del gobierno local viajó en la tarde de ayer a Buenos Aires, el gobernador de esta provincia, profesor Eloy Próspero Camus, quien se propone —según trascendió— cumplir importantes gestiones en la Capital Federal en relación con la crisis político-económica que afecta al país.

La máquina en que partió el mandatario decoló a las 18 horas 10 minutos desde el aeropuerto "Las Chacritas". Acompañó al profesor Camus el interventor en el Instituto Provincial de la Vivienda, ingeniero José Luis Gioja, quien también estuvo junto al gobernador en su anterior viaje a la metrópoli, de donde regresó el viernes.

Si bien esta nueva incursión del profesor Camus en la metrópoli no puede sorprender a nadie, ya que numerosas gestiones iniciadas allí todavía no alcanzaron solución —la falta de fondos en la provincia, entre otras, que impide abonar deudas atrasadas a proveedores y servidores del Estado—, este viaje ha sido relacionado con la inesperada visita del interventor en la provincia de Córdoba, que estuvo en San Juan el sábado por pocas horas y departió secretamente con el profesor Camus. Eso es al menos, lo que trascendió en círculos muy bien informados del gobierno local.

De ahí que en San Juan se aguarden con expectativa los próximos pasos que podría dar en Buenos Aires el gobernador, donde, según trascendidos, podría tener lugar la aparición de un segundo documento dirigido a la presidente de la Nación, por parte de los mandatarios del interior del país. O por lo menos, de una gran parte de ellos. En ese círculo se le reconoce al profesor Camus una gran influencia y gravitación.

De todas maneras, nada se sabe en concreto. Y el gobernador de San Juan no aclaró en absoluto el panorama. Sus declaraciones al respecto fueron nulas y de ahí que haya que manejarse en el terreno de las suposiciones.

Proyecto de agua potable para Albardón y Angaco

SAN JUAN. — El secretario de Obras y Servicios Públicos, agrónomo Roberto José Gutiérrez, anticipó que la Dirección de Obras Sanitarias de la Provincia, con la colaboración de otros organismos oficiales, inició la elaboración del proyecto para encarar las obras de agua potable "Complejo Albardón - Angaco", que atenderá las necesidades de 20.000 nuevos usuarios en ambos departamentos.

El anuncio lo formuló en una reunión celebrada en la Municipalidad de Albardón, promovida por las autoridades de la Comuna y el diputado Rolando Lucero, de la que participaron el subsecretario de Gobierno y Municipalidades, Rogelio R. Cerdera; el subsecretario de Instrucción Pública, Manuel O. Alday; el director de O.S. de la Provincia, Máximo H. Ocaña; el intendente de Albardón, Pedro Ramón Sánchez; el comisionado municipal, Rogelio González, y representantes de varias entidades comunitarias.

4 mil millones de pesos

Gutiérrez expresó que el proyecto estará terminado en noviembre del año en curso y que a los costos actuales, la obra demandará alrededor de 4 mil millones de pesos moneda nacional. Señaló que el proyecto fue ordenado por el gobernador, Eloy Próspero Camus, quien desea cumplir así el compromiso contraído con las comunidades de Albardón y Angaco, visitadas por él recientemente.

El secretario de Obras Públicas, informó después que el sistema funcionará por gravedad y, en principio, por la magnitud de los caudales necesarios para el servicio, se utilizará agua superficial del río San Juan, a través del canal Quiroga. Por las condiciones topográficas de la zona y el desnivel que presenta el terreno, la planta se ubicaría en el distrito Las Tapias, donde se realizaría un tratamiento completo con obras de desarenadores, decantadores, filtros y cisternas para almacenamiento del líquido tratado.

El agua potable se distribuiría a través de acueductos y cañerías en una longitud de 65.000 metros, que posibilitará incorporar nuevos usuarios y ampliar los servicios que actualmente presta la planta de Albardón y la de El Salvador, en el departamento Angaco.

San Rafael

El interventor concedió una audiencia a docentes

SAN RAFAEL. — Concedió audiencia el interventor federal en Mendoza, doctor Luis María Rodríguez a la Asociación Mendocina de Educadores. La entrevista fue gestionada por mandato de la asamblea general extraordinaria realizada el jueves último por AME en esta ciudad, y la audiencia ha sido concedida para mañana, a las 17. El mandatario estará acompañado en la oportunidad por los ministros de Gobierno y de Cultura y Educación. La entrevista fue concedida a los efectos de que los directivos de AME expongan las motivaciones del paro de actividades aplicado el jueves 17 del corriente mes, y las inquietudes que afligen al magisterio provincial, y "cuyas soluciones requieren urgente e inmediata solución".

El secretario ejecutivo de AME, Antonio Gattás, de acuerdo con el mismo mandato citó a asamblea general extraordinaria para el viernes, a las 16.30, del Magisterio provincial sanrafaelino, incluyendo a docentes titulares, suplentes, aspirantes a cargo, remplazantes y jubilados, para informar sobre los resultados de la audiencia y en consecuencia sobre las nuevas acciones a seguir.

Delegación de ATSA con Chafí Félix.

Día del enfermero

SAN RAFAEL — Con motivo de la celebración del Día del Enfermero, una delegación de la Asociación de Trabajadores de la Sanidad Argentina, delegación San Rafael, concurrió a la municipalidad donde fue recibida por el comisionado municipal, señor Chafí Félix.

Tras el saludo, el comisionado destacó la sacrificada y noble misión que cumple el enfermero e instó a los presentes a seguir trabajando en favor de la comunidad y para grandeza de la Patria.

Seguidamente, el señor Félix acompañó a la delegación de ATSA, que la encabezaba el secretario general en San Rafael, señor Enrique González, hasta la plaza San Martín, donde fue rendido un homenaje al Libertador General San Martín. En el lugar, el señor Félix y una enfermera depositaron una ofrenda floral.

Educacionales

Jubilación de una docente. — **SAN RAFAEL.** — Luego de 32 años años de una intensa y meritoria carrera en la docencia, ha logrado los beneficios de la jubilación la señora Doralisa Ríos de Puccio. Su principal y mas prolongada actuación docente la cumplió al frente de la escuela Nº 477 "Olegario Víctor Andrade" a cuya iniciativa se debe el mobiliario que hoy ocupa esa escuela, si se recuerda que en 1957 solicitó a los señores Miguel Ripa y Miguel Labiano la donación de un predio logrando que en 1963 quedara concretada el tan anhelado edificio.

Agasajo a docentes. — **SAN RAFAEL.** — Con un acto académico realizado en la Escuela Nº 477 "Olegario V. Andrade", el personal directivo, docentes y alumnos agasajaron a las docentes señora Doralisa Ríos de Puccio y señorita Clara Rosa Páez con motivo de su jubilación.

En el local escolar se dieron cita padres de alumnos, ex alumnos y familiares de las docentes jubiladas, como así también la inspectora regional, señora Rosa Ríos de Luquez y los inspectores, señores Lindor García, Antonio Vellettaz y Carlos Acosta.

Funcionamiento para hoy de ferias comunales

SAN RAFAEL. — La feria franca municipal funcionará hoy en la intersección de Cabildo y Balloffet; en la Isla del Diamante en calle Amapola, frente al domicilio de la familia Pozo. Como así también en El Nihuil y Villa 25 de Mayo.

Además en horario matutino, funcionarán puestos de venta de kerosen, en los siguientes lugares: Lavalle y Pueyrredón, Barcala e Independencia; Perú y Godoy Cruz; Day y Pueyrredón; Alem y Tropero Sosa y en la feria franca municipal.

Poda de durazneros

SAN RAFAEL. — Se llevará a cabo hoy una reunión demostrativa de poda de durazneros granizados, organizada por el Club Juvenil Rural 4-A "El Diamante" de La Llave Vieja, y auspiciada por la agencia de extensión rural San Rafael del INTA. La reunión se realizará a las 15, en la finca de la Cooperativa Goudge Limitada, ex bodega Pincolini, estando las demostraciones a cargo de técnicos del INCA.

General Alvear

Reclaman la creación de un juzgado de menores

GENERAL ALVEAR. — La Cámara de Comercio, Industria, Agricultura y Ganadería de General Alvear ha cursado una nota al Interventor Federal, doctor Luis María Rodríguez en la que le reclaman, con carácter de necesidad de prioridad urgente, la inmediata creación de un Juzgado de Menores y una Fiscalía en lo Correccional.

Con respecto al Juzgado de Menores destacan que "el precepto constitucional de asegurar a todos los habitantes de un Estado una correcta administración de Justicia, no se cumple en la actual realidad social del Departamento de General Alvear, ya que los 200 km. que es necesario recorrer para ir y volver a los tribunales de San Rafael, son un obstáculo casi insalvable para la gran mayoría de las personas necesitadas de adecuar situaciones familiares en relación con la minoridad y la familia". Destaca seguidamente que el Juzgado de San Rafael fue creado hace casi 20 años, cuando la población de los departamentos que tiene bajo su jurisdicción era más de tres veces menor que en la actualidad y asegura que la población de General Alvear y zonas de influencia, supera actualmente la cifra de cuarenta y cinco mil habitantes, sin contar a personas que residen en zonas alejadas de Canalejas, Cochicó, Bowen, etc. "El alejamiento de la sede de los tribunales, la falta de recurso, la necesidad y la ignorancia —señalan— hacen en esas condiciones, que la correcta e igualitaria administración de justicia resulte un mito, todo lo cual generan transgresiones a la Ley de Minoridad que quedan sin sanción, o por lo menos sin intervención correctora, educativa y moralista que ejerce la presencia de lorganismo jurisdiccional".

Agrega también que las mismas motivaciones se dan para exigir que en el Fuero Penal, se instale cuando menos, una Fiscalía en lo Correccional "lo que evitaría el desplazamiento de numerosas personas que deben prestar declaración como testigos y que nunca ven compensados ni gastos ni tiempo perdido".

Conflicto impositivo

GENERAL ALVEAR. — El Centro de Viñateros y Bodegueros de General Alvear han remitido sendos telegramas al ministro de Industria y Comercio del Gobierno Nacional y al interventor federal en la Provincia, doctor Luis María Rodríguez, redactado en los siguientes términos: "Rogamos a usted mediar ante autoridades competentes solución conflicto Dirección Impositiva por cuanto a la ya afligente situación de la provincia y el país se agrava el problema por falta entrega valores fiscales circunstancia ésta que lleva a paralizar la industria vitivinícola y transporte".

Industriales apoyan precios para el vino

GENERAL ALVEAR. — Los industriales alvearenses apoyan los precios para el vino de traslado propuestos por los gobiernos de Mendoza y San Juan. Por medio de un telegrama que ha cursado la Cámara de Comercio, Industria, Agricultura y Ganadería del departamento al secretario de Estado de Comercio de la Nación, Ramón Orteu, se pide "urgente sanción de la ley de prorrateo, por ser estas medidas de imprescindible necesidad para solucionar, en parte, la gravísima situación económica que atraviesa la Provincia".

Departamento de Malargüe

En Ranquil Norte hubo un padrinazgo presidencial

El matrimonio Correa-Moyano con sus siete hijos. El comisionado municipal representó a la presidente de la Nacion.

MALARGUE — En el alejado paraje Ranquil Norte, tuvo lugar un padrinazgo presidencial, en homenaje al séptimo hijo varón del matrimonio Luis Armeliano Correa Torres e Hilda del Tránsito Moyano.

Representó en la ceremonia a la señora presidente de la Nación, María Estela Martínez de Perón, el comisionado municipal de Malargüe, Vicente Sanjulián y la profesora Olga Abecilla de Bastías, quienes debieron trasladarse hasta ese lejano paraje del sur de Mendoza, donde el padre Juan Fiux tuvo a su cargo la ceremonia de impartir las aguas bautismales al pequeño, en una ceremonia que fue seguida por buena parte de ese vecindario.

Félix Armando, el pequeño ahijado presidencial, tiene tan solo 10 meses, y le siguen en orden Hugo Ernesto, de dos años; Emiliano Argentino, de cuatro; Alejandro Alberto, de 5; Ameliano, de 7; Luis Antonio, de 9 y Eduardo Alfredo, de 11. Los padres tienen 38 y 33 años, respectivamente.

Organizan certámenes de pintura y fotografía

Directivos de Muñoz S.A., reunidos con periodistas.

En reunión con un grupo de personalidades vinculadas con el quehacer literario, directivos de Muñoz S.A., informaron al periodismo sobre cuatro importante concursos culturales y deportivos, impulsados por la empresa mediante el lema "Hay muchas formas de aportar a la comunidad".

En el cocktail servido en el "bar" instalado en el primer piso del salón de ventas, en San Martín 1415, de esta ciudad, ejecutivos de la firma se refirieron en especial al Concurso Nacional de Pintura Infantil sobre el tema "Mensaje de paz de un niño argentino", dedicado a niños de 8 a 12 años.

Para el caso de Mendoza, los trabajos que intervendrán en el certamen se recibirán hasta el 11 de agosto. Las obras se juzgarán del 12 al 16 del mismo mes y los premios (colección de famosos artistas, reproducción de trabajos premiados y material artístico), se entregarán el 23. Colaborará en la organización, la Escuela Superior de Bellas Artes de la Provincia y el beneficio será destinado a Cáritas.

Se anunció también el Concurso Fotográfico Muñoz 1975. Reunirá a profesionales y aficionados de la provincia, quienes con diapositivas color 35 mm., concursarán en base al tema "Mendoza y sus paisajes". La organización en este caso ha sido confiada al Foto Club Mendoza; los trabajos se recibirán hasta el 25 de agosto, a las 17, en Muñoz y han sido instituidos premios en efectivo, plaquetas y diplomas.

Fue incluido, asimismo, en el plan de aportes a la comunidad el concurso literario "Mendoza y sus poemas", cuyo primer premio correspondió a Juan Vera, por su poesía "Plegaria al minero". Luciano Antonio Ortega, con "Canto a mi ciudad", obtuvo la segunda distinción.

Finalmente, con respecto a la marcha del torneo golfístico para menores iniciado recientemente en el Golf Club Andino, el campeonato prosigue normalmente previéndose su finalización en diciembre, en que quedará conformado el "Ránking Muñoz".

Prosiguen los actos de desagravio a Sarmiento

SAN JUAN. — Continúan en esta provincia los actos de desagravio a la memoria de Domingo Faustino Sarmiento, a raíz de la sanción por parte de la Legislatura de la Provincia de Neuquén, de una ley que proribe en las escuelas de ese distrito el "Himno a Sarmiento". Prácticamente toda la comunidad sanjuanina se ha expresado en forma unánime contra la medida, por vía de sus entidades representativas o de sus dirigentes más relevantes.

En la Legislatura

Ayer, durante la sesión de la Cámara de Representantes, el alto cuerpo aprobó por aclamación un proyecto de declaración que presentaron las bancadas del Partido Bloquista y de la Cruzada Renovadora, de total repudio a la ley votada en Neuquén. Esa declaración se comunicará al Senado y la Cámara de Diputados de la Nación, como así también a todas las legislaturas provinciales del país.

Varios diputados sanjuaninos hicieron uso de la palabra y también lo hizo el presidente del cuerpo, doctor Francisco Aguilar, vicegobernador. Abrió la serie de discursos el señor Valentín Manzini (FREJULI), para manifestar que "este cuerpo —la Cámara— insertado y emanado de las entrañas mismas del pueblo y de la tierra de Sarmiento, del maestro de América, no ha permanecido ajeno al indignado clamor popular frente a un pretendido agravio que, al herir las fibras más sensibles de los sanjuaninos, sólo consigue provocar la desunión y el desencuentro entre los argentinos, precisamente en estos momentos cuando el país necesita más que nunca de la unión de sus hijos".

Alocución

A continuación habló el señor Octavio Masquijo (bloquista), para preguntarse y responderse: "¿Qué está pasando en nuestra querida patria? ¿Cuánta razón hay para vivir en esta incertidumbre, en esta exaltación nerviosa, sin precedentes en los anales de nuestra historia? Esto, como una pesadilla como presagio destructor de la honrosa tradición nacional. Desde entonces una escalada progresiva de secuestros y asesinatos sacude al país. ¿Qué cerebros malditos planifican y ejecutan esta masacre? ¿Por qué la justicia no cae implacable sobre los responsables? Ante esta triste realidad y como aliada surge una lucha psicológica, el llamado "revisionismo histórico" que impulsado con un contenido sectario, se ha convertido en factor negativo y peligroso para la unidad nacional".

En parecidos términos se expresaron los demás oradores, entre los que se contaron los diputados Pérez Olivera (bloquista), Toledo (radical), Figueroa (Cruzada Renovadora), y Gioja (FREJULI). Una vez cerrada la serie de discursos se votó la declaración que fue aprobada por unanimidad, como así también la necesidad de comunicarla de inmediato a las más altas autoridades nacionales y de todas las provincias.

Panel de desagravio

En el salón de actos de la Biblioteca Franklin, tuvo lugar el panel de desagravio a Domingo Faustino Sarmiento, organizado por la Asociación Amigos de la Casa Natal del Prócer. Varios oradores del ámbito intelectual de esta provincia se refirieron a la personalidad del prócer, abarcando las diferentes facetas de su lucha, en breves alocuciones de cinco minutos cada una. Entre los asistentes se contó la directora interina de la Dirección General de Escuelas, señorita Erminia Salinas Oro.

La apertura del acto estuvo a cargo del presidente de la entidad organizadora, doctor Rodolfo Baca, al que siguieron las siguientes personas: doctor Carlos A. Casas, profesor César H. Guerrero, teniente coronel Eduardo Gaviola, profesora Antonia Moncho de Trincado, doctora María Augusta Herrera Bustos, escritor Aldo Lozada, doctor Emilio Maurín Navarro, profesora Nélida Rebollo de Martín, señor Antonio de la Torre, Miguel Angel de Vita e Irma Elodio Vargas. También debía formar parte del panel el corresponsal de LOS ANDES en San Juan, señor José Barchilón, quien fue especialmente invitado pero no pudo concurrir a raíz de haber sufrido un accidente días atrás.

Medida de fuerza de los periodistas

SAN JUAN. — Desde la cero hora de ayer domingo se cumple en esta provincia la "quita de colaboración" dispuesta por el Círculo de Periodistas y el Sindicato de Prensa de San Juan, "a raíz de la negativa del sector patronal, en el seno de la convención paritaria, a conceder mínimas aspiraciones y conquistas gremiales a los trabajadores de Prensa", según reza un comunicado de ambas entidades.

La quita de colaboración se hizo ostensible en la tarde de la víspera, cuando ningún periodista concurrió al aeropuerto "Las Chacritas", para entrevistar al gobernador Camus o, al menos, requerir información acerca de las motivaciones de su viaje a Buenos Aires". Esta decisión de fuerza abarca a todos los hombres de prensa —diarios, radios y televisión— y es acatada en forma unánime.

Esta noche a las 20, después de finalizada la discusión en la convención paritaria, habrá asamblea en el local del Círculo de Periodistas, donde podría mantenerse la medida dispuesta el sábado o ampliarse al paro general de actividades.

En la Universidad se otorgará un aumento

SAN JUAN. — De acuerdo a disposiciones del Poder Ejecutivo de la Nación, el rector de la universidad, doctor Antonio Lloveras, ha dispuesto que se abone a todo el personal de la universidad, durante la semana en curso y a cuenta del aumento definitivo, el incremento del cincuenta por ciento sobre las retribuciones vigentes al 31 de mayo último, más la diferencia que corresponde por el medio aguinaldo y el incremento familiar.

Por lo tanto, durante esta semana, el personal de la universidad cobrará todas las diferencias apuntadas, correspondientes al mes de junio. En tanto, al finalizar el mes de julio, percibirá los sueldos con los mismos incrementos incluídos, para lo cual, también se ha ordenado la elaboración de las planillas.

En la provincia

La Secretaría de Hacienda hizo saber que no cuenta aún con las disponibilidades requeridas para el pago del medio aguinaldo. Se trata de la suma de 4.000 millones de pesos viejos que deben recibirse del Tesoro Nacional mediante la gestión que en estos días realiza en Buenos Aires el gobernador Camus.

En cambio se procederá desde hoy a hacer efectivo el pago de haberes a los jubilados correspondientes al mes de junio.

"Crisis política, con una raíz económica"

SAN JUAN. — "Ha corrido mucho tiempo de crisis", expresó el vicepresidente segundo del Senado de la Nación, doctor Américo García (Frejuli-MID- San Juan). "Para que no se repita —sostuvo— hay que establecer perfectamente su origen. Esta crisis, si bien es política, tiene también una raíz económica. Por ello, si se pretende solucionar solamente la primera no habrá solución. La crisis comenzó con la gestión del anterior gabinete económico. Mi partido objetó la gestión de Gelbard. Gómez Morales hizo un diagnóstico que Rodrigo confirmó de manera definitiva, si bien no estamos de acuerdo con la terapia que indicó".

En cuanto a Ley de Acefalía, dijo el senador que cuando los ministros de Justicia y del Interior enviaron el proyecto, se dio amplia facultades a los senadores para modificarla. "Presentar al Senado como derrotando a la Presidente es absolutamente falso. El Senado cumplió su deber constitucional al elegir el presidente provisional".

GUIA PROFESIONAL

MEDICOS

Dr. RODRIGUEZ SAA
CLINICA MEDICA
Dra. RADRIGUEZ SAA
PIEL - DEPILACION
Nuevo consultorio: Martínez de Rosas 2055 (entre Suipacha y Paraná). Turnos: 256378.
22 7 F 77448 23/7

Dr. FRANCISCO MOYA
MEDICO CLINICO GENERAL
Reumatismos - Digestivas - Circulatorias - Agotamientos Psicofísico y hormonal. - Tratamientos integrales. - Consultar al teléfono 290481. Montevideo 444. Mendoza.
22|7|C 322 25 7 A

(Más avisos en la pág. siguiente)

AUTOMOTORES PEÑA HNOS.

José V. Zapata 236

Fiat 600	0 km.
Fiat 125	0 km.
Ford Falcon	0 km.
Fiat 128 lava	0 km
Rural Fiat 128	74
Ford Fairlane	74
Renault R 12	74
Fiat 125	73
Peugeot 504 XE	73
Dodge 1500	73
Citroen 3 CV	73
Renault 4 S	73
Rural R 12 Break	73
Cupé Chevy	71
Peugeot 504	70
Renault R 6	70
Ford Falcon	70
Peugeot 404	69/70
Gordini	67

22|7|F|77484|22|7

VINOS FINOS

y/o ESTACIONADOS - COMPRAMOS: TINTOS, BLANCOS CQS. 73, 74, 75 - 24 % ó 10 %.

Ofertas: "PROVINEG" S.R.L.

San Martín 1070 - Local 10 - Mza. - Tel.: 243380 - 247575

22|7|F|77497|22|7

Paquete Accionario Mayoritario

DE IMPORTANTE ESTABLECIMIENTO

VITI - FRUTICOLA

—VENDE—

SAN LORENZO 160 — GMO. GUIÑAZU G.

22|7|F|77440|22|7

RODRIGONES

De primera, postes y esquineros para parral.

VENDO

TELEFONO 261491

22|7|F|77520|23|7

Vendo 76 Has. en Anchoris - Km. 50

Totalmente aradas, listas para sembrar. 3 casas, 4 galpones, construcción antisísmica. 2 perforaciones electrificadas, estanque cemento 4.000.000 lts., acequias hormigonadas. Riego por aspersión. Tractor Fiat 400, implementos..

25 DE MAYO 558 — MENDOZA

22|7|C|390|24|7

ORO

COMPRO

Mejor Cotización

9 de Julio 1719 - Ciudad

Teléfono 253243

22|7|F|77465|22|7

CUPE FIAT Mod. 72

42.000, estado excepcional, permuto por camioneta Chevrolet, Ford o Dodge 71 en adelante o Rastrojero 68 en adelante. - Tratar: FARMACIA SAN LORENZO. BELGRANO 80. CIUDAD. TELEFONO 246857. (Horario comercio).

22|7|C|297|22|7

Farmacéutico/a

PARA SAN RAFAEL

NECESITO

Poste Restante H. Y. - Diario LOS ANDES. San Rafael.

22|7|F|77438|23|7

FAMILIA VENDE JUEGO LIVING

Gran categoría. Véalo y compare precios. Oportunidad. Gobelino y simil. Cuero capitoné.

GUTENBERG 51 — PRIMER PISO

22|7|C|39|22|7

COMPRO

50.000 BARBECHOS

BARBERA D'AST

AL CONTADO INMEDIATO

HUARPES 225

22|7|C|243|22|7

A ESTRENAR

6ta. SECCION

2 soberbias casas de 3 dorm. y dep. c| prop. horizontal, vendo precio verdadera oportunidad. 60 % contado y facilidades.

JORGE A. CALLE 356 - CIUDAD

22|7|C|250|22|7

UREA 46%

SULFATO DE AMONIO

14 - 14 - 14 y 18 - 46 - 0

AGROCAR

J. Vte. ZAPATA 297

22|7|C|348|22|7

COMPRO ALAMBRE para Viña

17/15 ALTA RESISTENCIA Y Nº 13

GALVANIZADOS - COTIZACIONES

Tel. 215098 de 8,30 a 17,30

22|7|C|366|24|7

ORO

LA MEJOR COTIZACION

COMPRAMOS AL MEJOR PRECIO RESCATO POLIZAS, PLATA.

Necochea 62 — Local 11

21|7|C|018|26|7

FIAT - PEUGEOT

COMPRO CONTADO

Consulte antes de vender

OZAMIS 23 — MAIPU

TELEFONO 972710

22|7|F|77486|22|7

ORO

COMPRAMOS

PAGAMOS MEJOR PRECIO

Galería Tonsa - Local A-1

9|7|C|228|29|7

PARA GALPONES CRIADEROS

TELA FIQUE COLOMBIANA, GRAN RESISTENCIA, AIRE DUZ - TELEFONO 242502

22|7|C|407|22|7

EN LUJAN NECESITO ALQUILAR

Casa o departamento. - Buen pago. - Excelentes garantías.

"ABIHAGGLE AUTOMOTORES"

SAN MARTIN 457 — LUJAN

22|7|F|77502|24|7

ORO

ALHAJAS (en desuso)

Supero Cualquier Oferta

9 DE JULIO 1455 - OFICINA 3

(Frente Casa Arteta)

21|7|C|115|24|7

ALAMBRE

Alta resistencia, de 15/17 - Vendo 33 rollos

TELEF. 261491

22|7|F|77522|23|7

ORO

COMPRAMOS

ORLY

REGALOS

9 DE JULIO 1181

22|7|F|77487|22|7

PARTICULAR

VENDE SEMINUEVO UNO DE ESTOS COCHES:

R-6 - 73, 30.000 Kms. $ 13.800.000

R-12 - 74 30.000 Kms. $ 17.000.000

Fiat 600 - 75 5.000 Kms. $ 13.800.000

TELEFONO 241457

22|7|F|74254|22|7

Rastrojero Doble Cabina M. 1971

Vendo de particular a particular Ver Paso de los Andes 802

GODOY CRUZ — MENDOZA

22|7|C|402|22|7

FIAT 600 - m. 67

CHEVROLET 67

CAMIONETA

VENDO

Lavalle 709 - San José - Gllén.

22|7|C|454|22|7

ORO

PAGO MEJOR PRECIO

RELOJERIA Y JOYERIA "SILVI"

Las Heras 488 - Ciudad - Mza.

22|7|C|346|28|7

REVESTIMIENTOS EN GENERAL

Frigoríficos, calderas, tanques, cañerías para frío y calor.

PASO DE LOS ANDES 2138

CASA 7 — CIUDAD

22|7|C|226|22|7

COMPRO

AZUFRADORA

Huarpes - Cóndor

Ofertas en: Primitivo de la Reta 1024, Piso 1º, Of. 96. Mza. Teléf. 243173. - De 7.30 a 12.30 horas.

22|7|C|228|22|7

ORO

Alhajas - Monedas

GOLD ESPEJO 102

22|7|F|77451|23|7

Motosierra McCulloch 660

NUEVA — VENDO

SAN MARTIN 898 — MZA.

22|7|C|377|23|7

ORO

MONEDAS - PLATA

SAN MARTIN 1070

GALERIA CHARIF LOC. 13

GUIA PROFESIONAL

MEDICOS

CECUR

CENTRO CARDIOLOGICO DE URGENCIA

Dres.: L. Arias - A. Perello - O. Ortiz Baeza

Médicos consultores:

Prof. Dr. A. Zavala Jurado

Dr. A. González Martín

Radio llamado teléf.: 244330 - 249030, solicitando servicio de CECUR.

16|7|C|763|22|7

Dr. ESPINOSA

MEDICO DIETOLOGO

Clínica médica - Nutrición - Adultos y niños - Atiende únicamente en Av. España 985. Pta. Baja. Dpto. 11. Teléfonos: 243348 - 218237. 22|7|C|236|28|7

CONSULTORIO MEDICO

Clínica Médica - Nutrición - Diabetes - Enfermedades de los huesos - Enfermedades de la mujer - Cirugía general.

DOCTORES:

HECTOR DANIEL QUIROGA, LUIS A. LANOUGUERE RODOLFO GUEVARA DE LA RETA.

Espejo 333 - Planta baja, Dto. 2 Ciudad - Turnos: Teléfono 25301 - Mutuales.

22|7|F|18|8|A

Dr. I. SCHERBOSKY

Clínica - Especialista en enfermedades bronco pulmonares. Asma. Pedir turno. José F. Moreno 2760. Tel. 257402 y 258616.

14|11|F|74067|Pte.

Dr. KALIMAN

CLINICA GENERAL

Medicina Psicotomática - Consultas de 15 a 19 hs. Se atiende mutuales. Sgto. Cabral 706. Ciudad. Teléfono 290500. 15|4|F|50803|Pte.

Dr. OSCAR E. CAMINOS

Clínica y Cirugía - Obesidad - Várices - Vejez - Enf. Venéreas - Impotencia - Mutuales. Sarmiento 777. T. 258130. 11 a 13 - 17 a 21.

9|1|F|Pte.

Dr. JOAQUIN FERNANDEZ

Médico del Instituto Privado Homeopático de Córdoba. Atenderá Lunes 21 desde 14 hs. en Del Valle Yberlucea 1848, Godoy Cruz. Reservar turno T. E. 245623.

20|7|F|76905|20|7

Dr. RODOLFO S. ESCOBAR

CLINICO - CIRUJANO

Ap. Digestivo. Várices y Hemorroides. Paso de los Andes 520, Godoy Cruz. Solicitar turno T. E. 225826.

1|10 F|Pte.|A

Dr. ANGEL C. NAVARRO

Cirugía - Atiende lunes, miércoles y viernes de 17 a 20 hs. Reserve turno. Alpatacal 2755. Telef. 214325. 1|11|F|Pte.|A.

APARATO DIGESTIVO

Dr. OMAR MUSRI

Atiende Mendoza: Sanatorio Policlínico Guaymallén. Tel 218052. San Martín: Sanatorio Argentino, Rivadavia: Sanatorio Carrasco y Bertona. 6|2|F|62272|Pte.

Dr. NESTOR MATUSCHKA

Clínico. Aparato digestivo, hígado, estómago, intestino, hemorroides. Diariamente desde las 17. Turnos a los teléfonos 291752 y 248241. - Colón 185 - 4º Piso.

9|12|F|75176|Pte.

VIAS URINARIAS

Dr. IGNACIO J. ROMERO

CIRUGIA VIAS URINARIAS

Cirugía general. Diariamente desde 17 horas. Pedir turno. República de Siria 325. Teléfono 292220.

F|Pte.

Dr. MANUEL BIANCHI

Riñón, vejiga, próstata y genitales. Esterilidad masculina. Turnos desde las 16 horas, Tel. 256234. - Agustín Alvarez 250.

4|6|F|66024|Pte.

Dr. ALBERTO PABLO CORICA

ESPECIALIZADO EN EE.UU.

Enfermedades vías urinarias. Adultos y niños. Colón 532 - Turnos Teléfonos 240835 y 252553.

29|1|F|29090|Pte.

NUTRICION

DOCTOR

RICARDO W. ESTRELLA

Clínica médica. Nutrición, Hormonas. 10 a 13 y 17.30 a 21.30 hs. Mutuales. Unicamente con turnos. - Necochea 292. Tel. 216006 - 242897. - 218766. 1|2|F|4012|Pte.

Dr. MINUCHIN

Obesidad, Diabetes, Delgadez, Gota, Arteriesclerosis. Aparato digestivo. Turnos, Roca 20, Las Heras. Tel. 254402. Amigorena 80, Ciudad Tel. 244777. 3|12|F|Pte.

HOMEOPATIA

Dr. ENZO R. CASTINO

Atiende día 24 del corriente, San Lorenzo 422. Turnos Teléf. 221826.

20|7|C|900|24|7

OBESIDAD

Dr. MARIO R. LEVIN

OBESIDAD

Director Centro Médico. Modelación Corporal Post Parto y Obesidad. S. Martín 1464, G. Cruz. Tel. 246897. Mutuales.

15|7|F|Pte.

Dr. ALBERTO SEVILLA

Médico director Institutos de Obesidad. Asma y Alergia de Mendoza, Córdoba, Buenos Aires

Obesidad y celulitis deformante. Várices y hemorroides. Trat. sin dolor. Departamentos especializados: Cardiología, Radiología, Cirugía plástica. Injerto de cabello. (Dres. Edgardo Escobar - Prof. Tomás Hughes). Avda. Colón 232. Tel. 241440 - 290006. 27|7|F|58110|Pte.

UROLOGIA

NUEVO CONSULTORIO

Dr. ALBERTO DAVID BEKERMAN

ESPECIALIZADO EN EE.UU.

Cirugía. V. Urinarias. Adultos y niños. - 9 de Julio 1189. M. y jueves. San Martín (Sur) 69, G. Cruz. L. M. y viernes. Turnos T. 220078.

27|6|C|25|26|7

VIAS URINARIAS

Dr. JORGE L. FAVIER

CIRUGIA - VIAS URINARIAS

IMPOTENCIA

Reservar turno. - Rioja 934.

9|11|Pte.|A

VARICES

Dr. SPINETTA REGUERO

Várices - Trat. no operatorio por electro fulguración. Cirugía. Espec. España. Turnos: Junín 213. Barrio Bombal. Tel 244111.

14|7|F|75664|Pte.

Dres. ALBERTO SEVILLA EDGARDO ESCOBAR

Tratamientos várices y hemorroides sin operación ni abandono de trabajo. Avda. Colón 232. Teléfonos 241440-290006.

27|7|F|58111|Pte.

Dr. OSVALDO PETETTI

Tratamiento integral no operatorio Várices y Hemorroides. Avda. España 1224, 3º "A". Días martes. Turnos: Tel. 224725.

9|7|C|973|22|7|A.

NEUROLOGIA Y NEUROCIRUGIA

MARTA A. GIRARDELLI

Electroencefalografía - Neurología. Pedir turno. 9 de Julio 1160 - 7º Piso - Dpto. 6 - Tel. 242015.

2|8|F|Pte.|A

PSIQUIATRAS

Dr. RAUL ANTUN

Especializado en Europa. Lunes, Miércoles y Viernes. Entre Ríos 226. Turno de 14 a 19. Tel. 257256.

8|3|F|Pte.

Dra. REINA Y. de KOTLIK

PSIQUIATRIA PSICOLOGIA

Patricias Mendocinas 1914. Teléfono 216699. Mendoza.

25|5|F|63428|Pte.

Dr. NICOLAS I. GIUDICE

PSIQUIATRA

25 de Mayo 1234. Reservar turno: Teléf. 256545. 12|5|F|Pte.|A

GUILLERMO A. MARTINEZ

Psiquiatra graduado en el Instituto Psiquiátrico de Nueva York. Mitre 1483. Turnos: Tel. 215684.

10|10|F|Pte.|A

Dr. CARLOS A. GIUDICE

Médico psiquiatra - Pedir turno. Emilio Civit 63. Tel. 255760.

29|1|F|Pte.|A.

ESPECIALISTAS EN SEÑORAS

JOSE N. MALAH

Señoras. Esterilidad, Partos. 17.30 a 21.30. Necochea 292, Ciudad. Tel. 216006. Mutuales con turnos: Teléfono 218766.

30|4|F|56675|Pte.

Dr. GREGORIO ENRIQUE DE LA ROSA

Señoras, Partos. Cirugía. De 16 a 20 hs. diariamente. Mutualidades. H. Yrigoyen 242, G. Cruz, Mendoza. Tel. 291393.

4|10|F|52340|Pte.|A

Dra. GIOCONDA LO CASTRO

Especializada en Suecia. Ginecología, Colposcopía, Papanicolao. - Lunes, miércoles, viernes. Turnos: 253737 - 253629. 9 de Julio 1050. C.

26|5 F|Pte.|A

Dr. JUAN CARLOS AZNAR

CIRUGIA - SEÑORAS

9 de Julio 1160. 3º Piso. Dpto. 2. Pedir turno: Teléfono 247930.

15|7|C|517|29|7-A

ESPECIALISTAS EN NIÑOS

CLINICA DEL NIÑO

Atención Permanente

LAVALLE 529 - MENDOZA

TELS. 259733 - 256448

1|10|F|Pte.|A.

Dr. JUAN S. ROMERO

Especialista en niños. Clínica. Cirugía. Jefe Servicio Niños Hosp. Español. De 15.30 a 19 horas. San Martín 986. Godoy Cruz. T. 220893

14|2|F|62978|Pte

PROFESOR

Dr. HUMBERTO J. NOTTI

Atiende: lunes, miércoles y viernes de 15 a 18. Mitre 954. Teléfono 240453.

16|7|F|76212|Pte.

GARGANTA, NARIZ Y OIDO

Dr. LUIS E. MONETTI

10-12 - 18-21 horas. 9 de Julio 1030. Tel. 249323. Particular teléfono 246061. 31|12|F|Pte.

Dr. FERNANDO L. ASSINI

GARGANTA - NARIZ - OIDOS

Atiende mutuales. Serú 11. Teléf. 247766.

27|6|C|944|26|7

JOSE M. CORRALES

Especialista en garganta, nariz y oidos. Especializado Europa. Solicitar turno horas de la tarde. Perú 1251. Tel. 257715.

13|1|F|26341|Pte.|A

Dante D'Angela Patrucco

Ricardo Báez

Garganta, nariz, oidos y alergia. Turnos al Tel. 215326. Catamarca Nº 120. 7|5|F|58694|Pte.|A

Dr. RAUL JOSE BONSANGUE

GARGANTA - NARIZ - OIDOS

Turnos teléfonos 258555 y 262630. 25 de Mayo 1413. 10|5|Pte.|A

ASMA Y ALERGIA

CLINICA DE ALERGIA

"Dr. BOUERI"

Dr. SALOMON BOUERI

Dr. ARNALDO BOERO

Dr. EDUARDO PENA

CORRIENTES 39 - Tel. 251591

Pedir turno 16|5|F|Pte.|A.

Dr. LUIS BROITMAN

ASMA - ALERGIA

Patricias Mendocinas 634. Planta baja. Local 9. Tel. 249907. Se atienden mutuales. 4|6 F|65875 Pte.

ESPECIALISTAS DE LA PIEL

ALBERTO TORRES CORTIJO

Ex médico becario Univ. Madrid. Emilio Civit 43, 1er. Piso. Turnos de tarde al Tel. 255760.

21|11|1|Pte.

Dr. ALBERTO J. GRINBERG

Enfermedades de la piel. Alergia dermatológica. Horario, lunes a viernes, 17 a 21 hs. Sarmiento 777, Mendoza. 15|7|F|75872|Pte.

CIRUGIA ESTETICA

Dr. HUGO SALOMON

Unicamente Cirugía estética funcional de nariz. Clínica Godoy Cruz, Godoy Cruz 333. Teléfonos 215951 y 215952. Mutuales.

10|1|F|Pte.|D

Dr. ENRIQUE VELASCO

Cirugía estética, plástica reparadora. Lunes, miércoles y viernes, de 17 a 20 horas. Rioja 1153. Tel. 244806. 1|12|F|58682|Pte.

Dr. J. SANANES

Jefe de Servicio Sala 1 Hospital Emilio Civit. Cirugía de nariz, mamas, adiposidades, injertos, quemados. Pedir turno, P. B. Palacios 1260 (Ituzaingó). T. 257319-251391.

7,3|F|Pte.D

REUMATISMO

CENTRO de REUMATOLOGIA

Reumatólogos - Inf. M. de San Martín Nº 56. 4º Piso. (Detrás Correo Central). T. E. 240917. Turnos tarde. Mutuales.

17|7|F|Pte.|A

Dr. PEDRO LUIS ZANNONI

Reumatismo, Clínica médica. Aparato circulatorio, respiratorio, digestivo, San Martín 1730. Godoy Cruz. Turnos. Teléfono 290841.

F|Pte.|A

HUESOS

Dr. EDUARDO P. TOSI ORQUIN

Dr. ANTONIO C. GOMEZ NAVARRO (h.)

Traumatología y ortopedia. Enfermedades y cirugía de los huesos. Lunes a viernes 17 a 20.30 hs. Necochea 509. Solicitar turno 259499, 242723, 259228. 21|1|F|27785|Pte.

ACUPUNTURA

Dr. ALVAREZ NOQUE

CONSULTORIO MEDICO DE "ACUPUNTURA"

Consultas: Lunes, miércoles y viernes de 8 a 12.30 horas y martes y jueves de 16 a 21 horas. - 9 de Julio 951, 1º Piso, Dpto. 5, Ciudad. Teléfonos: 241805 - 241443. 1|11|F|83807|Pte.

REUMATISMO

Dr. MANUEL MENA

Reumatólogo - Enfermedades de columna vertebral, brazos doloridos, ciática. Atiende de 15 a 20 hs. Buenos Aires 226. Lunes a sábados. 20|3|F|Pte.|S

Dr. GONZALEZ PEREA

REUMATOLOGO

Lemos 30 - G. Cruz. - Tels. 223620 y 220062. Pedir turnos. F|Pte.

Dr. RICARDO BARCENILLA

Rivadavia 578 - Planta Baja - Dpto. 5 - Ciudad. - Turnos: 17 a 20.30 hs. - Teléfonos 292020 - 221910

27|2|F|Pte.

Dr. JULIO F. SANCHEZ

Doctor en medicina (Esp. en Europa), Reumatología, ortopedia y traumatología. Rivadavia 141, Tel. 291994. 23|2|F|Pte.

OCULISTAS

Dr. ZALDIVAR

Dra. MISTELI

Nueva dirección: Av. Emilio Civit 685. Ciudad. Tels. 257000 - 257100

14|1|F|Pte.

CLINICA DE OJOS

Atendido por

16 Médicos Oftalmólogos y 6 Auxiliares Técnicos Universitarios

Consultorio externo de 8 a 21 hs. Guardias permanente. Cirugía e internación. Atención de particulares y Mutualidades. Av. España 888 - Teléf. 248856.

18|3|F|42513|Pte.

JOSE CELSO GUARNIERI

Nuevo domicilio. Mitre 1565. Ciudad. Turnos. Tel. 215324.

11|7|C|499|7|8

Dr. ALVAREZ NOQUE

SOLICITAR TURNO

Enfermedades y cirugía de ojos. Mitre 896 - Tels.: 241443 - 241805.

4|1|Pte.

Dr. AGUINAGA

Hasta nuevo aviso atiende en Clínica de Ojos, de 9 a 11 horas.

25|6 F|71582 Pte

ODONTOLOGIA

Dra. DUCI DE CAPURRO

NIÑOS - ADULTOS

Lunes, Miércoles y Viernes. Rivadavia 76 - Pta. Baja. Dto. "F". Tel. 252134 - 291141. 1|6 F 65070|Pte.

VICTOR M. PICCIONE

Doctor en odontología. Cirugía de boca y huesos de la cara. Martes y jueves. Sanatorio Policlínico de Cuyo. Tel. 243000. Part. 255547.

1,2 F Pte.

PARTERAS

ESTHER C. DE SANANES

Partera nacional. Diariamente de 10 a 20 hs. Solicitar turno. Pedro B. Palacios 1260 (Ituzaingó) entre Catamarca y Lavalle. Teléfs. 257319 y 251391.

7|4 F|Pte.|D

IRMA YAKEL DE LEGUIZAMON

PARTERA

Av. San Martín 1269 - 3er. Piso. Dpto. A. - Tel. 257536 - Mendoza.

F|Pto.

LIDIA M. DE CUARTAS

PARTERA NACIONAL

25 de Mayo 770. Cdad. Tel. 247223.

19|6|F|83061|Pte.

CELINA E. M. DE ARNEDO

PARTERA NACIONAL

Catamarca 585, Ciudad. T. 242388. Pedir turno. 29|1|F|99490|Pte.

J. DELIA SANCHEZ GOMEZ

OBSTETRICA NACIONAL

Atiende de 15 a 17 horas, menos sábados. Rivadavia 634. Tel. 241019

6|12|F|Pte.

BIOQUIMICOS

LABORATORIO BIOQUIMICO DE CUYO

Dra. SILVIA MALDONADO

Atención Mutuales y Particulares Urgencias Radio Llamada T. 244330 Av. España 1221 - Dpto. 19 - Cdad.

29|6|F|72201|Pte.

PEDICUROS

CASA SCHOLL

Pedicuros, Calzados, Plantillas, Medias y Vendas para Várices. Todo para el confort del pie. Pedir turno. Montevideo 27. Mendoza. Tel. 246200. 17|5|F|Pte.|S.

Avisos Clasificados

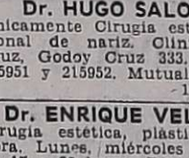

Compra y Venta de Propiedades

A. MOLL Inmobiliaria: Compra casas, departamentos, lotes, fincas, etc. para atender numerosos pedidos de n/gran clientela. Operaciones inmediatas y garantidas. Solicite tasador. - Gutiérrez 567. Mza. Teléf. 214266 - 214266.

2|7|F|72857|22|7

A PROPIETARIO compro departamento: G. Cruz, 5ta, 6ta. Sección. Urgentísimo. T. 225471.

20|7|C|530|23|7

A PROPIETARIO compro departamento u oficina, dispongo 1 Fiat 600 0 km. y Fiat 125 modelo 1974, con 25.000 kms. reales, como contado y saldo a convenir, (ubicación céntrica). Ofrecer a los teléfonos 257726 y 251537.

22|7|F|77588|23|7

A PROPIETARIO directo compramos urgente, departamentos, casas, lotes, fincas, negocios, para satisfacer pedidos reales, con excelente contado. Ofrecemos tasar sin compromiso. Llame a los teléfonos 257726 251537.

22|7|F|77584|23|7

A. AMITRANO compra contado o corto plazo casas, departamentos o lotes para su excelente clientela. Ofrezca su propiedad para tasarla sin compromiso a Arístides Villanueva 322. - T. 247711. 20|5|F,62066|Pte.

A PROPIETARIOS: que deseen vender propiedad, "Provivienda", les asegura venta rápida y ventajosa. Solicite tasador scompromiso. Perú 1214. Tel. 218277 - 255813. 11|7|C|87|31 7

A ESTRENAR, 6ta. Sección, una planta, liv.-comedor, 3 dormitorios, dep. servicio, garaje, patio; m$n. 175.000.000. Facilidades. Acepto vino o departamento. Godoy y Peiala - Gutiérrez Nº 585. Telcfs. 258543 - 251597.

21|7|F|77343|22|7

A DOS cuadras Avda. de Acceso, Dorrego, lote esquina, 13 por 16 mts. Contado únicamente, pesos 100.0000 - Patricias Mendocinas Nº 1427. Ciad. Tel. 253853.

21|7|F|77307|22|7

A ESTRENAR, preciosa americana una planta en Benegas, liv. comedor, 2 dormitorios, demás dependencias, T|$ 650.000 o|facilidades. J. Cecco - Colón 617. Mendoza. Tel. 243330

21|7|F|77293|22|7

A. ESTRENAR, salón y subsuelo c|baño, p|baja, frontal, centro ciudad, 110 mts2. Oportunidad. Vendo con facilidades. J. Cecco. Colón 617 - Mza. Tel. 243330.

21|7|F|77295|22|7

A PROPIETARIO compro lote, Bº Santa Ana, ofertas: 9 de Julio 1030, local 3. Tel. 261490 - 242759. Ciudad. 22|7|F|77617|24|7

A PROPIETARIOS que desean vender bien su casa, departamento o terreno, conviene dirigirse a una oficina responsable. Consúltenos. José Federico Moreno (h). San Lorenzo 332.

22|7|C|422|24|7

A DUEÑO directo compro casa se adapte plan Banco. hasta $ 50 millones, T.E. 254553. de 10 a 18 horas. 22|7|C|424|22|7

A ESTRENAR 5ª Sección, 3 dormitorios, living, garaje, dependencias, c|facilidades. Guarna. Olascoaga 389, C.

22|7|C|443|24|7

A $ 550.000 total facilidades, casa 2 dormitorios, 2 plantas, dependencias, cochera, Barrio Comercio, Villa Nueva, Teléfono 257394.

22|7|C|335|22|7

A ESTRENAR: Dueño v|casa en Las Heras, 2 dormitorios y dependencias; con facilidad. Tratar: San Martín 586. G. Cruz.

22|7|C|286|23|7

A CUADRA Terminal ómnibus, casa amplia, 2 dormitorios, galería cerrada, cocina, baño, despensa, entrada vehículos. Total $ 43.000.000 facilidades. Otra: Villa Nueva, asfalto, living, 2 dormitorios, galería cerrada amplia, cocina, baño, despensa, amplio fondo. Total $ 40.000.000 facilidades. "Arenas Propiedades". Colón 484. 22|7|F|77526|22|7

A METROS S. Martín y Tucumán, G. Cruz, hermoso departamento estrenar, p|baja, l|comedor, cocina - comedor, 2 dormitorios, baño, patio, lavadero, cortinas y plafones. Total: $ 55.000.000, facilidades. Llaves, "Arenas Propiedades", Colón 484, T. 244790. 22|7|F|77529|23|7

A ESTRENAR, hermoso chalecito americano Bº Santa Ana; living comedor, 3 dormitorios, c|placard, baño, cocina c|amoblamiento, patio, e|vehículo, jardín. T. $ 700.000, C. $ 250.000, saldo $ 300.000; crédito a 20 años c/6% interés y $ 150.000 en 6 trimestre. 9 de Julio 1030, Local 3, Ciudad. 22|7|F|77620|23|7

¡¡ATENCION!!. Oportunidad, vendemos casa a terminar a metros Av. Acceso, Dorrego, planta baja, 1 dormitorio, living, cocina comedor, baño y lavandería, patio chico (a construir arriba, 2 dormitorios y baño. T|$ 32.000.000. Contado 50%, saldo a convenir. Inf. C. E. Barrera Oro. Mitre 1378. Ciudad.

22|7|F|77586|23|7

ATENCION; Compro finca, Aprox. 10 Has. zonas Luján, Maipú, Vistalba o similar, pago con automóviles nuevos, saldo a convenir, tratar: teléfono 215863. 22|7|C|380|22|7

ATENCION; Compro departamento urgente 1, 2 y 3 dormitorios, fuerte contado, tratar: T. 215863. 22|7|C|380|22|7

ATENCION; Compro urgente casa modesta, Godoy Cruz, Las Heras, Guaymallén o ciudad. Buen contado. Tratar: teléfono 215863.

22|7|C|380|22|7

ATENCION 3 Has. en Bermejo, el metro a $ 6.000. Financio. Ideal para gremio. Precio por contado. Urbana Inmobiliaria. 9 de Julio 315, Mendoza.

22|7|C|415|24|7

ANTISISMICA Benegas, Godoy Cruz, 3 dormitorios, 2 despensas, living, cochera, cocina, 542 m2. el total. Luz, agua, gas, micro una cuadra zona residencial. Escritura en el acto. Planos de inspección del año 1975. Tratar: Corrientes 1634.

22|7|C|426|22|7

ATENCION, vendo varias casas, negocios, automoviles, muebles. Martillero Méndez. Lamadrid 336, Mza. T. 243820.

22|7|C|444|22|7

AMERICANA una planta, 3 dormitorios, living comedor, c|diario, dependencias completas, jardines. Ossola vende. Teléfono 291304. 22|7|C|316|24|7

ATENCION, vendo lote céntrico. s|Mitre, c|planos aprobados. Contado m$n. 17.500.000 y facilidades a convenir. Espejo 172, Tel. 292193 - 292194.

22|7|F|77600|22|7

ATENCIO vende en Chacras de Coria (Parque de las Colinas), lote 950 m2. (30 mts. frente). Contado m$n. 20.000.000, saldo 2 semestres. Espejo 172. T. 292193 - 292194. 22|7|F|77601|22|7

ATENCION, 6ta. Sección, vendo a estrenar, casas de $ 66.000.000 a 130.000.000. Financio. Urbana Inmobiliaria. 9 de Julio 315, Mendoza. 22|7|C|415|24|7

ANTISISMICA, 3 dormitorios, dependencias, amplio lote, Godoy Cruz A|$ 30.000.000. T$ 50.000.000. José F. Moreno 1575.

22|7|T|5289|23|7

ANTISISMICA, en Sexta Sección, vendo. Tratar: Mitre 1456, Cdad. 22|7|T|5294|23|7

ATENCIO vende, 6ª Sección, casita, 2 dormitorios. Contado, m$n. 21.000.000. Saldo convenir y cuotas m$n. 134.000, sin interés. - Espejo 172, T. 292193 - 292194.

22|7|F|77596|22|7

ATENCIO vende, a 3 cuadras Av. San Martín, departamento con teléfono. (Posibilidad construir otro dormitorio). Contado, m$n. 25.000.000, saldo convenir. Espejo 172, T. 292193 - 292194.

22|7|F|77597|22|7

ATENCIO vende en Chacras de Coria, casa tipo cabaña (a 2 cuadras plaza). Contado $ 27.500.000 m|n. Saldo convenir. Espejo 172, T. 292193 - 292194.

22|7|F|77598|22|7

ATENCIO vende en Guaymallén (a 2 cuadras Av. Acceso), casa, 2 dormitorios. Contado, $ 25.000.000 m|n. y 4 semestres, Espejo 172, T. 292193 - 292194.

22|7|F|77599|22|7

AVENIDA S. Martín ciudad, departamento frontal único. Living - comedor, 3 dormitorios, d|servicio y terraza. $ 90.000.000 c|facilidades. Lavalle 18. Teléfono 253115. 22|7|C|399|22|7

ANTISISMICO departamento estrenar. T|servicio, Bº Borrego. Total $ 320.000, 2 dorm., patio, contado 50% C. W. Puebla. Tel. 244043. 22|7|C|401|22|7

ANTISISMICA Bº Comercio, 2 dorm., dep., cochera. Buenas facilidades. T. 256583.

22|7|C|410|22|7

Bº BOMBAL: Hermosa casa una planta c|3 dormitorios, c|1 departamento en pl. alta: amplísimo, 2 dormits. calef. central. En 5ta. Sección departamentos a estrenar, 1 dormit. Lote 300 metros, Godoy Cruz, Avda. de Acceso Este. 4 hects. Antisísmica una planta, 3 dormits. c|amplio patio. Contado y facilidades. Inf. Mengoni - Colón 428. Teléf. 246295. 21|7|F|77299|22|7

BORBOLLON 1250 mts2. Mathiu 230, $ 15.000 v facilidades. Tel. 258583. 22|7|C|410|22|7

Bº BOMBAL: Antisísmica 3 dormitorios, $ 150.000.000. Dptos. Godoy Cruz, 400, 3 dormits., cochera, $ 220.000.000. Chile 800, P. B. 2 dormits., $ 120.000.000. Central, chico, $ 50.000.000. Residencia, 4 dormits., enorme living, fondo, 500 metros terreno, $ 450.000.000. Lote E. Civit, 17 x 21, $ 800.000 m2. - Canizo Puebla. Rivadavia 757. - Teléfono 247949. 22|7|F|77467|22|7

COMPRO casa, fincas, departamentos, lotes y campos, p|satisfacer pedidos d|clientes. Minni. Bandera de los Andes 2829, Villa Nueva. Tel. 261644.

18|7|F|13617|31|7|D.

"COMPRO" contado, corto plazo, lotes, casas modestas y alto precio, departamento, venta o alquiler - "Benturino". Inmobiliaria que más trabaja! Colón 659 - Tel. 246927 (227629). Martillero Lugones. 21|7|F|77337|26|7

COMPRAMOS urgente casas, departamentos y lotes. Disponemos buen contado. Córdoba 154. Ciudad. Tel. 254996.

21|7|F|77323|25|7

COMPRAMOS urgente fincas. Disponemos buen contado. Córdoba Nº 154 - Ciudad. Tel. 254996.

21|7|F|77313|25|7

COMPRO lote, pago al contado San Martín Sur 1107 y Tiburcio Benegas. Godoy Cruz T. 225842.

11|7|F|74005|30|7

COMPRO, urgentísimo, casas, departamentos, terrenos. Pereyra. Reconquista 170, Godoy Cruz. Tel. 222269.

20|7|C|876|22|7

CASAS vendemos, en Dorrego, nuevas, San José, 5ª Sec. Nueva, Chacras de Coria, corte antiguo. Facilidades. Ruggeri Galdeano. J. F. Moreno 840. Tel. 245934. 22|7|C|423|25|7

COMPRO casa pre-fabricada. Belgrano 131, Godoy Cruz. Teléfonos 241117 - 224263 - 220239.

22|7|F|77602|24|7

CASITA de ladrillo e|Guaymallén, agua, luz, terreno 600 m2., $ 110 mil, r|coche. T. 215254.

22|7|C|468|22|7

COMPRO finca chica c|casa radio 25 kms. de cdad., pago c|casa antisísmica e|Godoy Cruz.

22|7|T|5289|23|7

CASA quinta amplia, c|frutales, pileta natación, galpón, instalaciones aves, luz, 5.600 m2., c|facilidades. Recibo casa, departamento, oficina a Cta. Ramponi 7503 (casi Antonelli), Gllén.

22|7|C|446|22|7

COMPRO casa, $ 100.000.000 contado, saldo corto plazo. Teléfono 215254. 22|7|C|327|22|7

COMPRO campo San Luis, Córdoba. Pago c|finca y efectivo. Salta 1743. Tel. 215254.

22|7|C|327|22|7

CASA frente a Terminal de Omnibus, 600 m2., construcción mixta, todos los servicios. Oportunidad. Facilidades. Inmobiliaria del Oeste. Tel. 216121. Hoy de 9 a 13 hs.

22|7|C|240|22|7

CASA de material desocupada 6 habitaciones, 3 baños, garaje, sup. 500 m2. Damián Hudson 259. Atiendo en la misma de 10 a 12 hs. y de 16 a 18 hs. Carmona Inmobiliaria Montecaseros 2640, Tel. 256498.

22|7|C|338|22|7

CASA 2 dormitorios, dependencias, mts. Avda. San Martín, - A|$ 30.000.000 s|convenir. José Fco. Moreno 1575.

22|7|F|77493|23|7

CASA 5ª Sección, avanzada construcción, 2 plantas, 3 dormitorios, $ 130.000.000 m|n. - Gut

RENAULT 4 S 72
DODGE GTX 71
RAMBLER 66
GORDINI 63
SAN MARTIN 1150
GODOY CRUZ
22|7|F|77462|22|7

HIERRO
PARA CONSTRUCCION
NERVADO Y LISO
4,2 - 6 - 8 - 10 - 12 - 14 - 16 - 18 - 20 y 25. Alambres galvanizados y negros. Clavos punta París de 2" y 2½". Caños galvanizados ¾ y ½.
TELEFONO 245103
22|7|T|5264|22|7

REPARE A NUEVO SU MOTOR
PEUGEOT
GARANTIA ESCRITA
FINANCIACION
Consúltenos
JARDIN DEL AUTOMOVIL
San Martín 1955 - Godoy Cruz - Mza.
22|7|F|77430|24|7|A

ENOLOGO
Para planta fraccionamiento en Corrientes, necesita importante firma. Escribir detallando actuación anterior, edad, estado civil, pretensiones, a:
S. G. (3) DIARIO "LOS ANDES"
22|7|C|235|23|7

HIERRO
DE CONSTRUCCION NERVADO 4,2 - 6 - 8 - 10 y 12
LADRILLONES, CAL y LADRILLONES HUECOS
San Martín 145 - Las Heras - Teléfono 216980
18|7|C|407|21|7

VENDO BOTE
p/5 PERSONAS - FIBRA DE VIDRIO
DOBLE ESTANCO - TELEF. 244095
22|7|C|407|22|7

Venta Ladrillos y Ladrillones
DE PRIMERA
COPIAPO 220
BARRIO SANTA ANA
TELEFONO 261907
22|7|C|246|24|7

DODGE GASOLERA
Modelo 1975
VENDO CON FACILIDADES
HUARPES 860 — MENDOZA
19|7|F|76714|22|7

CLUB DE CAMPO
Acción con derecho a lote
VENDO
TELEFONO 241956
22|7|F|77444|22|7

Casa Esquina para Negocio y Familia
En Federico Moreno y Tucumán, ciudad. Todas las comodidades. - Tratar:
SAN MARTIN 3093 — MENDOZA
22|7|F|77481|23|7

DODGE POLARA 1970
MUY BUEN ESTADO
VENDO URGENTE
SAN MARTIN 1732
Horas de comercio
22|7|C|323|23|7

CAMION MERCEDES BENZ L 806 D.
0 Km. - Vendo
RECIBO RASTROJERO A CUENTA
SAN MARTIN 3093 — MENDOZA
22|7|F|77480|22|7

Vendo Gran Galpón de 500 m2. en 5.000 m2. de Terreno
Sobre pavimento. Salida a dos calles. Estructura metálica y zinc. En pleno centro de Villa Nueva. Ideal para empresa automotor o fábrica. De 10 a 12 y 16 a 19. T. 215544-215039.
22|7|F|77463|22|7

Panedile Argentina
S. A.
Necesita Camiones Volcadores,
con caja metálica, presentarse en obra Complejo Hidroeléctrico Agua del Toro - Departamento de SAN RAFAEL — MENDOZA.
20|7|F|77074|22|7

ORO
COMPRO $ 18.500
Y monedas de cualquier metal y año. Medallas. Toda la mañana y de 17 a 20 hs. Salta 1716. Dpto. 3. Ciudad.
19|7|C|597|22|7|A

NECESITAMOS CAMIONES
CON ACOPLADOS VOLCADORES - TAMBIEN VOLCADORES COMUNES
KILOMETRO 51 — ANCHORIS
22|7|C|242|22|7

¡ATENCION NOVIOS!
½ JUEGO DOR. ESPAÑOL ... $ 7.900
½ JUEGO DOR. COLONIAL ... $ 7.400
JUEGO NIÑOS ..... $ 6.400
MAIPU 325 — CIUDAD
21|7|C|840|22|7

GANE $ 25.500 m/n DIARIOS
VENDIENDO LA FABULOSA "Rifa de los Torinos"
LIQUIDACIONES DIARIAS EN EFECTIVO
SIN COMPROMISOS DE HORARIOS
San Martín 1425 - 2º Piso - Local 22 - Galería Bamac - Mza.
16|7|F|76103|22|7|A

VENDO
UN TANQUE TRASLADO VINO 5.300 LITROS
un compresor de aire, dos cilindros, 200 libras motor trifásico 3 HP. apto estación servicio, pintar, sobre ruedas, máquina multisuma Rémington Rand eléctrica, todo perfecto estado. Tel. 252308.
22|7|C|262|22|7

VENDO DODGE 1500
0 kilómetro - 1975
—FACILIDADES—
Huarpes 860 - Mendoza
18|7|F|766 3|31|7

ORO
PLATA - PLATINO - BRILLANTES
Compro al mejor precio de plaza.
O. F. $ 250. Voy a domicilio.
Sarmiento 50. Local 5. Tel. 244960
14|7|C|75 23|8

BARRIO CANO
NECESITO ALQUILAR DEPARTAMENTO.
SIN INTERMEDIARIOS.
Teléfono 253853
21|7|F|77181|22|7

Vendo Totora de 1ª Calidad
En Campo Espejo, Las Heras. Calle Santa Rita s/n. De Lunes a Viernes de 9 horas hasta las 18 horas.
PUEBLA Hnos. 21|7|C|039|27|7

CAMIONES
— CON VOLQUETE —
PARA FLETE DE MADERA
SE NECESITAN
Alvarez Condarco 551 (Ruta a San Juan - Km. 8) - El Plumerillo.
22|7|C|349|22|7

BOTELLAS ESQUELETOS y DAMAJUANAS
de vino compramos cualquier cantidad. - Dinero en el acto.
PATRICIAS MENDOCINAS 1585, San José.
22|7|C|373|22|7

MOTOR MERCEDES BENZ
Vendo 312, Mod. 1966, standard, totalmente reparado a nuevo. - CONTADO UNICAMENTE
Víctor Hugo 187, Godoy Cruz, Mendoza.
22|7|C|362|22|7

LADRILLONES de Primera
PUESTOS EN OBRA O A RETIRAR DE HORNO
LAS HERAS 999 — SAN JOSE
TELEFONO 257406
22|7|C|273|22|7

ORO
PAGO MEJOR PRECIO
PATRICIAS MENDOCINAS 1519
A 20 metros calle Las Heras.
16|7|C|902|25|7

DEPARTAMENTO
Sarmiento y 9 de Julio, 1 dorm. muy grande, living comedor, coc., baño completo. Vende Aramburo, Stanziola y Cía. Sarmiento 37. Teléfono 246358. De 8.30 a 12.30 y de 15 a 19 horas.
22|7|F|77525|22|7

Avisos Clasificados

(Viene de la Pág. anterior)

Compra y Venta de Muebles

ANTIGUEDADES en general: Compras y ventas al contado. Restauraciones, también. Suipacha 412, Ciudad. 21|5|C|944|25|7

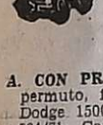

Compra y Venta de Automotores y Cubiertas

A. CON PRECIO anterior vendo permuto, financio: Cupé TS 72; Dodge 1500/72; R-12/72; Peugeot 504/71; Camioneta Fiat 1500/69; Torino 300 S/67; Gordini 66; Fiat 1500/69 y 65; Rambler 64; Renault 62; Jeep DT/59; Plymouth 47; Ford 49. Perito Moreno 1073, Godoy Cruz.
22|7|F|74246|22|7

A 4 - S m|1971, R - 12 m|1971, Renault 850, m|1969, Chevrolet Super Sport, m|1969, Fiat 600, m|1969 (2), Chevrolet m|1967, Peugeot 404, m|1966, Rambler, m|1966, Fiat 1500, m|1966, Falcon m|1966, Chevrolet m|1965, Estanciera m|1961, 4 L m|1964, camionetas Chevrolet m|1972 y m|66 motocarga m|1961 y Siambretta m|1959, contado y facilidades permutas, San Miguel 1885, Las Heras.
22|7|C|485|486|22|7|D

A GARIBALDI Y COSTANERA: Fiat 600/74; Peugeot 504/73; XS E; Chevy Automático 1972; cupé Torino 1972; Falcon 1973/1972/1968; Renault 12/1971/1972; Camioneta Chevrolet 1973/1972; Fiat 125/1974; 1600/1972. Impecables.
22/7/C/237/23/7

A VENDO o permuto cupé Chevy 1972; Rambler Classic 1966; Estanciera IKA 1960; Ford F-100, rural 1961. Jeep Willys doble tracción 1947; Chevrolet 1946. - Ayacucho 362. Cdad.
22/7/C/356/22/7

A DUEÑO: Compro automóvil cualquier marca y modelo, con o sin deuda, pago contado efectivo. Corrientes 29, Ciudad.
22|7|C|364|22|7

A $ 19.500 contado, saldo 12 meses: Bonita cupé Torino 1967, bien de motor y gomas. Acepto permutas. Corrientes 29, ciudad.
22|7|C|364|22|7

A UTILITARIO 60, 65, Renault 66, Ford 61, Ford A 29, primera oferta vendo. Chacabuco 558, Cdad.
22|7|C|395|22|7

A PEUGEOT 403|63, poco contado y facilidades. San Luis 285.
22|7|C|464|22|7

A RASTROJERO m|1956 Diesel, impecable. Contado y facilidades, permutas. Perú 2950. Cdad.
22|7|C|485|25|7

A SIAM DI Tella m|1962, impecable, 0 Km. $ 40.000 y facilidades, permutas. Perú 2950. Ciudad.
22|7|C|485|25|7

A FIAT 1500 m|1965 verde, impecable estado. $ 46.000 y facilidades, permutas. Perú 2950. C.
22|7|C|485|25|7

A CUPE G.T.X. m|1970 y Chevy m|1971, dos joyitas, impecables, contado y facilidades, permutas. Perú 2950. Ciudad.
22|7|C|485|25|7

A PEUGEOT m|1969, beige, impecable, contado y facilidades, permutas. Perú 2950. Ciudad.
22|7|C|485|25|7

A GORDINI m|1970, gris, impecable, pocos Km., contado y facilidades, permutas. Perú 2950. Ciudad.
22|7|C|485|25|7

A CITROEN m|1970, gris, motor 0 Km. garantido, contado y facilidades, permutas. Perú 2950. C.
22|7|C|485|25|7

A VALIANT IV m|1967, III m|1965, impecables, motores 0 Km. Pesos 50.000 y facilidades, permutas. Perú 2950. Ciudad.
22|7|C|485|25|7

A FALCON mod. 1967, por camión o auto menor precio. Rioja 2072. Ciudad.
22|7|C|434|26|7

A PARTICULAR Valiant IV, blanco t|vinílico de fábrica, oportunidad. Huarpes 72. Cdad.
22|7|C|437|23|7

APROVECHE Renault 1962 a muy buen precio. Hay facilidades. - Olegario V. Andrade 641.
22|7|C|460|22|7

AUTO Unión m|1962, verde, motor 0 Km., impecable, contado y facilidades, permutas. Perú Nº 2950. Ciudad.
22|7|C|485|25|7

AMBASSADOR 380-70, nuevo, vendo o permuto, facilidades. 9 de Julio 2209.
22/7/C/374/22/7

AMI 8 - 74 vendo, particular. - Avda. España 1057 - 5º - 7.
22|7|C|298|23|7

BAQUEANO 500 - 1962, motor rectificado, gomas, chapería y tapizado nuevo, falta pintar. Líquido hoy $ 30.000. Perito Moreno 1600, G. Cruz.

BERGANTIN 1960, 4 cilindros con radio vendo, $ 45.000, permuto, financio, San Martín 76, (centro Godoy Cruz).
22|7|F|77556|22|7

COMPRO unidades usadas, modelo 62 en adelante. Buenos Aires 344, Mza.
1|10|F|31470|Pte.

CITROEN 0 Km. Ami 8 y Furgoneta 0 Km. entrega inmediata, contado y facilidades, vendo, Lavalle 333, Mza.
20|7|C|992|22|7

COMPRO Cupé Chevy o Torino 70/72, Cervantes 1340, G. Cruz, Tel. 225750.
22|7|F|74250|22|7

COMPRO camioneta modelo 60/70 contado. Lavalle 235, G. Cruz. Tel. 220800.
22|7|F|74251|22|7

CAMIONETA Peugeot T5B, 404, mod. 73. impecable estado, 30.000 kmts. reales. Ver en San Martín 2020 (hor. de comercio).
22|7|F|77610|24|7

CAJA de quinta adaptable a cualquier camioneta o camión vendo $ 31.000.000. San Martín Sur 1104, Godoy Cruz.
22|7|F|77554

CAMIONETA Peugeot 1969 muy buen estado. Julio L. Aguirre 375. Ciudad.
22/7/C/259/24/7

CUPE Chevy 0 Km. vendo. Sáenz Peña 1464. Godoy Cruz.
22|7|C|371|22|7

CUPE Torino T.S. 71, nueva vendo o permuto. Facilidades. 9 de Julio 2209.
22|7|C|374|22|7

CITROEN 2 CV. mod. 67, $ 72.000; recibiría menor valor. - Colón Nº 361, Godoy Cruz.
22|7|F|77468|22|7

CITROEN 3 CV. 1972, vendo de oportunidad a particular, pesos 65.000 contado. San Martín 901. Godoy Cruz.
22|7|T|5279|22|7

CAMIONETAS Chevrolet m|1971, m|1970; m|1968; m|1967; m|1962 y m|1962, impecable estado, contado y facilidades, permutas. Perú 2950. Ciudad.
22|7|C|485|25|7

CAMIONCITO Diesel para 6.000 kilos, reparado a nuevo $ 90.000 y facilidades. Tel. 262986.
22|7|F|13687|22|7|D

COMPRO motor Diesel 4 cilindros, entregaría Falcon Futura 67 impecable, motor chico. Teléfono 259297.
22|7|C|445|23|7

CUPE Torino, mejor que nueva, modelo 1970, permuta, financiación. Olegario V. Andrade 641.
22|7|C|460|22|7

CITROEN 3 CV 1970, impecable estado vendo, $ 95.000, permuto, financio, San Martín 76, (centro Godoy Cruz).
22|7|F|77555|22|7

CHEVROLET Special 1973 $ 49.500 y facilidades o permuto. O'Brien y Alberdi - San José.
22|7|F|77560|23|7

CHEVROLET 1968 impecable, $ 34.500 y facilidades o permuto. O'Brien y Alberdi, San José.
22|7|F|77562|23|7

CHEVROLET 37, 2 puertas, motor ajustado, impecable, vendo Clark 422, ciudad.
22|7|T|5286|22|7

CHEVROLET 46 4 puertas impecable vendo. Clark 422 ciudad.
22|7|T|05286|22|7

CHEVROLET 74 - 400 SS, óptimo estado. Contado y facilidades. - San Luis 285.
22|7|C|465|22|7

DIESEL motores: Perkins 4 cilindros, Bedford Tamet reparado y garantidos. Cañadita Alegre 392. Gllén. Tel. 262986.
22|7|F|13686|22|7|D

DODGE Coronado automático 1970 50.000 kms. reales. Julio L. Aguirre 375. Ciudad.
22/7/C/260/24/7

DODGE Coronado 1970, semi nuevo vendo, $ 115.000, permuto - financio, San Martín 76, (centro Godoy Cruz).
22|7|F|77557|22|7

DODGE GTX 1972. Impecable. vendo. Sáenz Peña 1464. Godoy Cruz.
22|7|C|371|22|7

ESCAPES y silenciadores, venta, colocación y reparación "Martínez". Alberdi 648, S. José.
11|7|C|21|9|8

ESTANCIERA Ika, impecable carburador Holley, preco total: pesos 43.800; Entre Ríos 208, dto. "A".
22|7|C|404|22|7

FIAT 600 - 69, flamante precio total $ 74.800. Entre Ríos 208, Dpto. "A".
22|7|C|404|22|7

FURGONETA Renault 4 1965 impecable, $ 24.500 y facilidades o permuto, O'Brien y Alberdi, San José.
22|7|F|77566|23|7

FIAT 1600, impecable. 40.000 y facilidades. Garage Colón, Colón 419, ciudad.
22|7|C|378|22|7

FIAT 125. 140.000. Permutas. Tel. 250175.
22|7|C|472|22|7

FALCON 64, una verdadera joya, impecable estado general, vendo contado y facilidades. San Martín Sur 1104, Godoy Cruz.
22|7|F|77590|23|7

FIAT 600-63, radio, impecable; contado $ 55.000. Belgrano 56, Godoy Cruz, Teléf. 227126.
22|7|F|74249|22|7

FIAT 1100, 1962, impecable. $ 24.000 y facilidades o permuto. O'Brien y Alberdi, San José.
22|7|F|77572|23|7

FIAT 1500, 1968, motor 0 km. $ 42.000 y facilidades o permuto. O'Brien y Alberdi, San José.

FIAT 128, 75, 0 km., a retirar de agencia. San Martín 2020, G. Cruz (hor. de comercio).
22|7|F|77605|24|7

FALCON 1971/188 un solo dueño impecable vendo urgente recibo ofertas. Julio L. Aguirre 375, Ciudad.
22/7/C/255/24/7

FALCON Futura X.P. 221, 21.000 kilómetros, vendo. - San Juan Nº 1262 - Mza. Horario comercio.
22|7|C|336|23|7

FIAT 600, 72, vendo contado. Patricias Mendocinas 1077, 6to. A.
22|7|C|337|22|7

FIAT 128, mod. 1971, equipado completo, vendo. - Sáenz Peña Nº 1464. Godoy Cruz.
22|7|C|371|22|7

FIAT 00-R 71. Vendo, impecable, c|radio. - J. B. Justo 208, Godoy Cruz.
22|7|C|302|22|7

FORD Falcon 1970 de lujo, techo vinílico, impermeable. Recibo menor, financio. Olegario V. Andrade 641.
22|7|C|460|22|7

FIAT 1100 en muy buenas condiciones, mendocino. Olegario V. Andrade 641.
22|7|C|460|22|7

FALCON 1966. Vendo de contado, estado Gral. impecable. Teléf. 241665.
22|7|C|431|22|7

GORDINI 64. Perfecto estado de funcionamiento, vendo. Total contado, $ 49.000. San Martín Sur 1104, Godoy Cruz.
22|7|F|77592|23|7

GORDINI 71. Contado, 29.000 y facilidades. San Luis 285.
22|7|C|465|22|7

GORDINI 1965, nuevito. $ 21.500 y facilidades o permuto. O'Brien y Alberdi, San José.
22|7|F|77574|23|7

IAVA 1972 impecable. Julio L. Aguirre 375. Ciudad.
22/7/C/258/24/7

JEEP Petitero D.T. reparado a nuevo, vendo $ 49.000. Perito Moreno 1073, G. Cruz.
22|7|F|74247|22|7

JEEP Willys 1947, excelente estado $ 12.000 y facilidades o permuto. O'Brien y Alberdi, San José.
22|7|F|77578|23|7

LIQUIDO Estanciera 58 buen estado total 23.800. Entre Ríos 125 Cdad.
22|7|C|439|22|7

LUJAN. Fiat 128 0 km. vendo. Sarmiento 208, Luján.
22/7/F/77423/22/7

MOTOR Bedford gasolero 350, 135 H.P., 6 cilindros, como nuevo, ajustado a 0 km. vendo. San Lorenzo 21. Cdad. De 9 a 12.30 y de 15 a 19.30 horas.
17|7|F|76353|24|7

MOTOR Diesel 4 cilindros, especial para camión chico o bombeo. Precio oportunidad, pesos 38.000. San Martín Sud 1104 - Godoy Cruz.
22|7|F|77553|22|7

MOTOR Bedford diesel recién reparado completo, funcionando vendo contado $ 130.000. Tratar: Sr. Correnti. San Martín Nº 540. Godoy Cruz. Tel. 225178.
22|7|C|339|22|7

MOTO vendo 125 cc. muy buena, Guillermo Molina 382, Dorrego.
22|7|T|05284|22|7

MEDICO vende Citroen 2 CV 1969, perfecto estado, Rioja 1856.
22|7|C|391|22|7

NSU Prinz, impecable, contado y facilidades. Olegario V. Andrade 641.
22|7|C|460|22|7

OPEL 1958, muy bueno, $ 12.900, y facilidades o permuto. O'Brien y Alberdi. San José.
22|7|F|77576|23|7

PEUGEOT Diesel impecable vendo. Dorrego 530. - Gllén.
22|7|C|455|22|7

PEUGEOT 404/1970 un solo dueño, cubiertas nuevas, impecable. Julio L. Aguirre 375, Ciudad.
22/7/C/257/24/7

PEUGEOT 504/1974 G.L. pocos kilómetros un solo dueño. Julio L. Aguirre 375. Ciudad.
22/7/C/256/24/7

PEUGEOT 404 - 1974, Gran Prix. Vendo como nuevo al contado. Aristides Villnueva 347. Mza. Tel. 240914.
22/7/C/171/22/7

PARTICULAR compra Rastrojero del m|58 al m|66, pagaría contado. San Martín 145. L. Heras
22|7|C|485|25|7

PICK-UP Chevrolet 73 de Lujo, Posi-trac a mejor oferta, contado. Mitre 535, 4to. piso, Dpto. 60. 8 a 10 y 13 a 21.
22|7|C|429|22|7

PEUGEOT 504 - 71, dueño vende urgente. Total $ 13.400.000. Pellegrini 1342. San José. T. 259552.
22|7|C|448|22|7

RENAULT Dauphine 1964 varios, garantidos $ 19.500 y facilidades o permuto. O'Brien y Alberdi. San José.
22|7|F|77564|23|7

RATROJERO modelo 72 con cúpula vendo. $ 23.500, Godoy Cruz 2137, Guaymallén Tel. 261414.
22|7|T|05281|23|7

RENOLETA 4, 1968, impecable. $ 32.500 y facilidades o permuto. O'Brien y Alberdi. San José.
22|7|F|77568|23|7

RENAULT 12 Breack, 74, nueva, vendo o permuto. - 9 de Julio Nº 2209.
22|7|C|374|22|7

R-12, MODELO 72. Flamante estado. Vendo contado únicamente. Ver: Sarmiento 233, Ciudad. De 9.30 a 12.30 hs.
22|7|C|365|22|7

RURAL Rambler 1966 equipada $ 29.500 y facilidades o permuto. O'Brien y Alberdi. San José.
22|7|F|77558|23|7

SIAMBRETTA 175 motor 0 Km. $ 19.000 contado. Tel. 241665.
22|7|C|431|22|7

SCUDERIA 80 vendo cheques Fiat 128 y 600. Pardo 306. Teléfono 243509.
22|7|C|295-96|22|7|D.

TRACTOR Fiat 411, vendo a toda prueba, poco uso, motor especial para aplicar a vehículos. contado o contado y facilidades. A. Donado 176, Barrio Emp. de Comer, Villa Nueva. Glén. Tel. 261492.
22|7|F|77614|24|7

TORINO 4 puertas 1971, nuevo. Julio L. Aguirre 375 Ciudad.
22/7/C/261/24/7

TAXI gasolero, Peugeot 73, vendo, Galería Piazza, local 53.
22|7|C|419|22|7

URGENTE vendo dos coches, uno mod. 46, otro 37. Documentación completa. Espero oferta contado. San Martín 2764. Las Heras.
22|7|C|315|23|7

VENDO motoneta Sachs. Lunes 21. Godoy Cruz 231, Ciudad.
20|7|C|884|29|7

VENDO Fiat 600 - Mod. 65 contado Mathons 930 - Bº Aeronáutico - Las Heras.
20|7|C|844|22|7

VENDO o permuto camioneta Chevrolet 1974 11.000 km. Dirigirse a Sr. Muñoz C. Nacional y Antonelli, Rodeo de la Cruz (Fca. Lahoz).
20|7|F|77120|22|7

VENDO dos motonetas Siam 125. calle Canadá, Lote 31, Rodeo de la Cruz. Familia Lobos.
21/7/C/231/22/8/AD

VENDO taxi Peugeot 403 - 1964, parada en Luján. Teléf. 960376.
22/7/F/77422/22/7

VENDO Citroen 2CV 71 de particular a particular precio total $ 78.000 únicamente contado Beltrán 588. Mendoza. Horario de 8 a 16 horas.
22/7/T/05259/22/7

VOLQUETE 8/12T y burro arranque 24 V vendo calle Storni (ex cobo) 201. San José.
22/7/C/269/22/7

VENDO Fiat 600 m/69 bueno cubiertas nuevas, radio, calefacción $ 72.000 contado. Antártidas Argentinas 543 General Gutiérrez. Malpú.
22/7/C/268/22/7

VALVULA y carburador a gas para motor naftero fijo, etc., vendo de 12 a 16 hs. San Juan de Ríos 2215. Dorrego.
22/7/F/77050/23/7

VENDO tanque para camión 7.600 litros. - Bandera de los Andes Nº 1893 - San José - Gllén.
22|7|C|369|22|7

VENDO de particular a particular Peugeot 403. Contado únicamente. - Garibaldi 109 - C.
22|7|C|299|22|7

VENDO motor básico y caja 0 km. Estanciera|Rambler. - Espejo 1842 - Dorrego.
22|7|C|306|22|7

VENDO camión Chevrolet C. 60, Mod. 70, con volquete, impecable. Recibo permuta. (Rastrojero). Libertad y Pampa, Villa Nueva.
22|7|C|466|22|7

VENDO Fiat 128, modelo 1973. Chubut 1657. Barrio Trapiche. Godoy Cruz.
22|7|C|436|23|7

VENDO o permuto cupé Torino TS 0 Km. Teléf. 25527. San Juan.
22|7|C|447|22|7

4-L 66 motor 0 Km. 79.000 contado. San Martín 2606.
22|7|C|421|23|7

VENTAS VARIAS

A BUEN precio estanterías, guardarropas, y todo tipo de muebles metálicos p|oficina y comercio. Fabricante. Godoy Cruz 128. - Ciudad.
3|7|F|73262|28

A $ 1.850: Estantería metálica de 2 x 30 x 90. Oferta semanal. - Pettazzi Hnos. Ituzaingó 2454 - Ciudad.
19|7|C|661|26|7

A. VITRINA mostrador 1,80 x 1,05 x 0,50. Oferta, $ 6.500. Fábrica Pettazzi Hnos. Ituzaingó 2454, Tel. 251406.
22|7|C|433|29|7

A FAMILIA, vende sin estrenar, fino juego living modelo "Colonial Español" $ 9.700. Urgente. Huarpes 1764.
22|7|C|451|22|7

¡¡A/PEKINESES! cachorritos enanos finísimos único e/Mendoza y Salchichitas, vendo. Perú 1147. Ciudad.
21/7/C/720/27/7/D

ALTO: S.R.L. Morwin. Estanterías metálicas, mostradores, vitrinas. Precios increíbles. San Martín Nº 520. Godoy Cruz. Teléfono 220308.
1|3|F|37733|Pte.

BALANZAS, cortadoras de fiambres, sierras y picadoras de carne, heladeras comerciales. Unidades nuevas y usadas. Amplios créditos. San Martín 202. Ciudad.
1|7|F|32311|Pte.

BIANCHI legítima, balanzas, hornos, etc. directo fábrica. Tel. 243280.
21|6|F|70842|Pte.

BALANZAS, heladeras, estanterías nuevas, usadas. Bianchi legítima. Tel. 251749. S. Martín 2614.
11|7|F|75073|Pte.

CORREA distribución Iava y Fiat 128, vendo $ 1.400. Gutenberg 51. 1er. piso.
22|7|C|397|23|7

CAJA hierro "Vironia", escritorio metálico 7 cajones, banqueta, 2 sillas. Divisumma 15, particular. T. 244538.
22|7|C|383|22|7

ESTANTERIAS metálicas, modulares, exhibidores. Financiación Fábrica. 9 de Julio 1733. Teléfono 216535.
2|1|F|20026|Pte.

ESTUFA "Aurora" de lujo, con garrafa. Vale $ 6.500. Vendo $ 2.500. Barrio Maestros. Calle 2 - Nº 1231, Godoy Cruz.
22|7|F|77451|22|7

HORMIGONERAS varias, carretillas, guinches plumas etc. Costanera y Uruguay. San José. T. 258123.
3|7|C|206|29|7

HORMIGONERAS varias medidas con financiación. Güemes y Pellegrini. T. 216587, San José.
13|7|C|011|22|7

HELADERA vitrina comercial 3 puertas, nueva, vendo $ 25.000 c|y facilidades. Garibaldi 374.
22|7|F|77544|30|7

MAQUINAS escribir, sumar, $ 190 mensuales. Garantidas. Pellegrini 72. (Nace S. Martín 2300). Ciudad. Taller Armando.
22|7|C|326|31|7

MAQUINA coser "Singer" vendo, $ 75.000; licladera y máquina tejer. Salta 1829 "B".
22|7|C|969|22|7

MAQUINAS escribir buen estado, planillera, portátil con estuche. España 483, Ciudad.
24|7|C|470|24|7

MAQUINAS escribir buen estado, planillera, portátil con estuche. España 483. Ciudad.
22|7|C|470|22|7

NIVEL "Salmoiraghi", mira 4 metros. jalones, vendo calle Storni (ex Cobo) 201. San José.
22/7/C/270/22/7

NIVEL Kerm G. K 23 C Nº 79.639. Vendo. Sánchez Catamarca 357.
22/7/F/77428/22/7

OVEJERO alemán pedigrée vendo, 4 meses. Avda. España 3371. Tel. 215473.
22|7|C|440|22|7

SETTER irlandés, vendo, 25 días. Ituzaingó 2272 Cdad.
22|7|C|479|22|7

SALTA 1542 venta y reparación d/máquina d/escribir y calcular. Créditos hasta 24 meses.
22/6/C/329/22/6

TELEVISORES Edison 17, 20 y 24" Créditos 30 meses. Hasta $ 300.000 m|n. pagamos por su televisor usado. Radiolux. Garibaldi 374. Espejo 43.
17|7|F|76325|24|7

TAPADOS piel sintética, r/dama, baules y otros. baratísimos vendo. A. Villanueva 217 Cdad. Tel. 245954.
22/7/C/351/24/7

VENDO ladrillones, tratar al finalizar calle nueva finca Sgradano. El Algarrobal.
22/7/C/267/22/7

VENDO calefón Volcán 16 lts. sin uso. Calle F. M. Esquiú 823 Ciudad.
22/7/C/233/22/7

VENDO un reloj Longines automático dorado para hombre y un radio para Rastrojero o automóvil. Rca. del Perú 2349. L. H. Mza.
22/7/C/238/22/7

VENDO: fotocopiadora Olivetti 405 flamante, $ 45.000, contado total. San Martín 1342. Tunuyán.
22/7/F/77389/23/7

VENDO máquina de carpintería. Se atiende de 8.30 a 12.30 y de 14.30 a 18.30. Patricias Mendocinas 1898. Guaymallén.
22/7/T/05258/24/7

VENDO estufa esterilizadora eléctrica de bronce 45 x 25 x 25; balanza para bebé; mesa base mármol 1mt. x 0,60. 20 de Julio 102. Maipú.
22/7/C/368/24/7

VENDO torno para madera. Barcala y Formosa. Godoy Cruz.
22|7|C|457|22|7

VENDO poste y rodrigones de parral como leña. Tratar P. Molina 836, Gllén. T. 215628.
22|7|T|05293|23|7

VENDO hermosa cocina doble, 4 hornallas, plancha y 2 hornos, máquina de coser Luger 5 cajones y 1 máquina de escribir Lettera portátil "Olivetti", todo impecable uso. Cobo 1389. Benegas, a 2 cuadras terminal línea 3.
22|7|T|05283|23|7

VENDO canarios colores. Sgto. Cabral 476, teléfono 248134.
22|7|C|425|22|7

Compras Varias

A. SELLA Martilleros. Tel. 247447. Tiburcio Benegas 776, ofrezca muebles, artículos hogar, máquinas usadas. - Dinero en el acto.
11|2|F|36991|Pte.

A BENTURINO. Martillero. Teléf. 248730 y 244335. Av. Colón 669. Ofrezca muebles, antigüedades, artículos de hogar. Anticipo dinero.
2|1|F|7828|Pte.

A AMITRANO - Martillero. Teléf. 247711. Aristides Villanueva 332, ofrezca muebles, antigüedades, maquinarias, artículos generales. Pagamos mejor. Anticipamos dinero.
9|6|F|12224|Pte.

A TRAJES usados compro; pantalones, camisas, pulóveres, ropa dama, niños. Llamar teléfono 252411. Alberdi 77.
13|7|C|53|22|7

A. GARRAFAS 10-15, bicicletas, chanquitos, roperos, colchones y muebles. Tel. 260875.
21|7|C|625|23|7

A TRAJES, sacos, pulóveres, pantalones, vestidos, colchones, bicicletas, teléfono 262324. Guajardo.
21|7|C|131|25|7

COMPRO metales, chatarras, vehículos para desarme y maquinarias. R|domicilio. Tel. 261743 y 262172.
19|7|T|76506|28|7

COMPRO contado, motores eléctricos, compresores, soldadoras, agujereadoras, bobinados motores eléctricos, rápidos. San Martín 359. Las Heras.
6|7|C|971|4|8

COMPRO banco de prueba Diesel Poste Restante R. R. (5) Diario LOS ANDES.
21/7/C/934/22/7

CONTADO compro 2 bicicletas buen estado, garrafas 10 kg., estufa, ventilador, Lexicon 80, guitarra, cuadros tallados. Teléfono 246927 - 227629.
22|7|F|77454|26|7

COMPRO torno madera. Salta 2448. Tel. 252141.
22|7|C|458|23|7

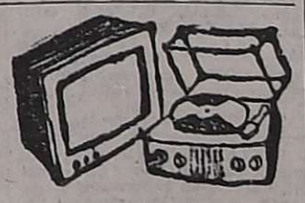

Combinados, Cambiadores y Televisores

A COLOCAMOS tubos TV nuevos y reparamos a domicilio, créditos hasta 8 meses. Teléf. 248086. Radiolux. Espejo 43. Talleres, Garibaldi 374.
17|3|F|38427|Pte.

EL TECNICO alemán repara todas las marcas de televisores a domicilio y en el día, con calidad europea. También atiende sábados y domingos. Tel. 244229.
15|7|C|070|24|7

LA CASA del Tocadiscos. Servicio autorizado Winco. Repuestos legítimos. Trabajos garantidos. Rioja 1342 - Teléf. 216215.
4|7|C|547|26|7

SERVICE televisores Philips, S. Carlson, Doverman. Cambio tubo $ 2.450. Teléfono 258450.
20|7|C|016|23|7

Ocupaciones Varias Pedidas

A PODADORES y atadoras/es parrales, necesita mos en Finca "La Lidia" de G. Halpern, calle Las Margaritas, 9 kms. al norte de Ruta 7, Fray L. Beltrán - Mza. Damos alojamiento.
19|7|C|539|23|7

A VENDER y ganar las mejores comisiones y premios con la gran rifa de las Mil y Una Noches; aseguramos $ 350 por día, pagos en acto, consúltenos por carta o personalmetne en Avda. San Martín 651. Godoy Cruz y Belgrano 62 San Rafael.
21/7/F/77328/25/7

A MUEBLISTA chileno, trabajos al tanto, pago bien. Fundamental competente. Tratar en Tucumán 648, Ciudad.
22|7|T|5273|22|7

A PERITO Mercantil, sexo masculino, servicio militar cumplido, con alguna experiencia en contabilidad general y liquidación de sueldo y leyes sociales. Trabajo efectivo con horario de 8.30 a 13 y 16 a 20.30. Presentarse en Belgrano Nº 367. Godoy Cruz - Mendoza.
22|7|C|548|24|7

CADETE para agencia de automóvil necesito. Dorrego 530, Gllén.
22|7|C|455|22|7

CORTADORA máquina industrial prendas femeninas, necesito. - Salta 1570, Tel. 256477.
20|7|C|925|22|7

CADETE para reparto necesito. Alberdi 279, San José.
22|7|T|5276|22|7

GANE $ 25.500 m|n. diarios vendiendo la fabulosa "Rifa de los Torino". Liquidaciones diarias en efectivo. Sin compromisos de horario. San Martín 1425. Piso 2º. Local 22 - Galería Bamac - Mendoza.
22|7|F|77388|22|7

NECESITO chacarero para 7 hectáreas de tierra nivelada a cero en Barrancas, Maipú; buena casa. Avellaneda 337. Villa Nueva.
22|7|T|5261|23|7

NECESITO oficiales y medio oficiales carpintero. Encofradores. Santa María de Oro 754, San José, Gllén.
22|7|C|055|22|7

NECESITAMOS chica con conocimiento de costura. Avellaneda 3849, Bermejo. Micro 39.
22|7|T|05282|25|7

NECESITO oficial pintor autos. Suipacha 752, Ciudad.
22|7|C|450|22|7

OFICIALES, medio oficial, carpinteros y muebleros necesito. Rioja 2175 Ciudad.
21/7/C/107/22/7

OFICIAL carpintero; oficial muebleros, práctico instalaciones comerciales; c|referencias O'Brien Nº 41. San José - Mendoza.
22|7|C|281|23|7

OBREROS rurales temporarios tanteros". Bodegas Gúzzo. Micro 20 terminal, s|Acceso Sudoeste. De mañana, c|ropa trabajo y documentos.
22|7|C|265|22|7

FORD FALCON
MODELO 1967
Impecable recién ajustado. Recibo total se paga en escudos. Pago buen precio.
RIOJA 2072 — CIUDAD
22|7|C|434|22|7

RASTROJERO DIESEL - 0 Km
ENTREGA INMEDIATA
SANTOS Y PUENTE S.A.
Pellegrini 145/49 - Tunuyán - Mendoza - Teléfono 2466
227|C|385|24|7

Camión De Soto
— 1962 - DIESEL —
Motor Perkins 102/1913, gomas 900 x 20 nuevas, carrocería cargas generales. — VENDO
PERITO MORENO 1600 - G. Cruz
22|7|F|74240|23|7

ORO
COMPRO
LA MEJOR COTIZACION
PLATA - MONEDAS
LEANDRO ALEM 172
15|7|C|641|24|7

CITROEN 1971 2 CV
FIAT 1500 1967
RENAULT 850 1969
RENAULT R4 ... 1969-70
Colón 147 - Mza.
22|7|C|359|22|7

VIAJANTE
Libre confecciones damas necesita importante mayorista.
Abstenerse si no es del ramo
MAESTRO SANTANA 502
SAN ISIDRO - BUENOS AIRES
TEL.: 743-4033
22|7|F|77445|22|7

ORO
PAGO $ 270,00
RESCATO POLIZAS
JOYERIA BASSO
SAN JUAN 1359. 22|7|C|352|28|7

LA PUNTILLA
En la mejor zona, luz, asfalto y agua, vendo 2 lotes 12x25, financio. Urbana Inmobiliaria.
9 DE JULIO 315 - MENDOZA
22|7|C|415|23|7

SE NECESITA TECNICO
Para encargado mantenimiento de tractores, camiones y todas maquinarias del Establecimiento en Mendoza.
Dar referencias a
POSTE RESTANTE DIARIO LOS ANDES
A. D. 18.
22|7|F|74252|23|7

CITROEN 3 CV
0 Km.
OPORTUNIDAD CONTADO
SALDO CUOTA SIN INTERES
LOCAL 78 - GALERIAS PIAZZA
22|7|C|283|22|7

ORO
Y ALHAJAS EN DESUSO
COMPRAMOS
PAGAMOS EL MEJOR PRECIO
JOYERIA DENISSE
GALERIA TONSA - LOCAL A-11
22|7|F|77510|39|7|A

ORO
COMPRO A $ 245,50
Alhajas - Monedas - Joyas
Av. España 1680 - Mendoza
22|7|C|427|22|7

VENDO
Rastrojero 70
Camioneta Dodge DP 200
Diesel, Estado general bueno. Av. MITRE 1030 - TEL. 37 - JUNIN
22|7|F|77508|22|7

FALCON
1971, motor chico, impecable estado, un solo dueño, vendo urgente.
JULIO L. AGUIRRE 375 - CIUDAD
22|7|C|254|24|7

ORO
Monedas - Pólizas - Brillantes
Supero toda oferta. Joyería MARTINEZ - San Martín y Alem, Gal. Rosso - Local 9. 21|7|C|145|27|7

SALON
Alquilo calle Las Heras, 150 mts. cubiertos, sótano, teléfono. Llave $ 200.000. Alquiler $ 10.000.
"PROVIVIENDA" - PERU 1214
22|7|C|923|22|7

ORO
HASTA $ 185 Y 250
ESPEJO 271
UNDO PISO - OF. 1
519|22|7

TELEVISORES GARANTIDOS
Hitachi 12" $ 15.000 - Futura 17" $ 13.000
Philco 17" $ 13.000 - Televa 17" $ 15.000
Hoy Unicamente - Gutenberg 51
22|7|C|397|22|7

PARTICULAR
Pichincha Vende
Total $ 43.000.000
Antisísmica 2 dormitorios, c/ vehículo, patio.
BENEGAS — PERMUTAS
TELEFONO 242457
22|7|F|74256|23|7

COCHERAS
EN CALLE COLON 634
VENDE: MENGONI
Colón 428 - Teléf. 246295
22|7|F|77524|22|7

Soda Cáustica Escama
Importada 99 % pureza
Tel. 250175, oferta limitada.
22|7|C|474|22|7

GRATIFICARE
Información sobre pekinés, extraviado en barrio Uruguay. Responde al nombre de Friz. Martínez de Rosas 3022, Cdad.
22|7|C|442|22|7

OFERTA
JEEP IKA 1965 Petitero
ESTANCIERA 1965 Tornado
FORD 1934 - Chocado
PERITO MORENO 1600 - G. Cruz
22|7|F|74242|23|7

OXICLORURO DE COBRE
— VENDO —
P. Mendocinas 690, T. 292252
22|7|C|396|24|7

NO SE FABRICA TEJAS Planas, tipo "Marsellesa" 1.800 - Otro estilo y caballetes.
LIQUIDO
BANDERA DE LOS ANDES 385. Teléfono 218019.
22|7|C|350|22|7

Peugeot 504 XL
Modelo 1975
4.500 Km. - $ 210.000
Colón 147 - Mza.
22|7|C|359|22|7

Renault R6 1971
— Impecable —
VENDO - PERMUTO
COLON 147
22|7|C|359|22|7

Motor Eléctrico
de 60 a 74 H.P.
USADO COMPRO
Teléf. 225442
22|4|T|5277|22|4

IMPORTANTE COMPAÑIA
Necesita alquilar casa para familia 3 ó 4 habitaciones. Poste. Rte. Diario LOS ANDES R.R. (25)
22|7|F|74234|24|7

COMPRO CASA URGENTE
PLAN BANCO
Tels. 216650 - 217753 - 214782
22|7|C|405|22|7

CLUB DE CAMPO MENDOZA S.A.
Vendo lote con acción fundadora
SAN MARTIN 2076 — TEL. 217725
22|7|C|382|22|7

LANCHA VENDO
BERMUDA SS - 70 H.P. MODELO 74
HORARIO COMERCIO - TELEF. 217333
22|7|C|412|22|7

F-350 DIESEL
Mod. 1973, carrozada, vendo contado únicamente $ 450.000
ALBERDI 307 — MENDOZA
22|7|C|435|22|7

FINCA VENDO
Con facilidades 23 Has. viñedo y tierra trabajada. Pareditas metros carril Ruta 40, incluye 3 casas, galpón, herramientas, tractor, etc 50 % contado, resto 24 meses, pagos semestrales con interés bancario. INFORMES: Colón 251 y Juan B. Justo 233, Dpto. 2. Teléfono 217815 — MENDOZA
22|7|F|77531|22|7

Avisos Clasificados

(Viene de la pág. anterior)

Ofrecidos Varios

EMPRESA CIPOLLETTI
DESTAPAR CLOACAS
Teléfonos 260570 y 261695.
A - Destapar cloacas, desagües, plomería, gas, instalaciones de calefones, destape instantáneo con equipo moderno de cañerías de agua caliente; albañilería, pintura, impermeabilización techos. Atendemos domingos y feriados.
22|7|C|169|22|7

EMPRESA GODOY CRUZ
A DESTAPAR CLOACAS
DE URGENCIA:
Teléfono 244064.
Atiendo: Luján, Maipú, Chacras de Coria. Destapo cañerías de agua caliente con equipos modernos. Plomería, limpieza de calefones y cocinas.
21|7|C|124|22|7

EMPRESA NUEVA YORK
A DESTAPAR CLOACAS
Teléfono 246529.
Reparo y limpio calefones en el día. Sopleteo de cañerías de agua caliente. Instalo estufas.
21|7|C|124|22|7

"SANITARIOS RONDEAU"
Teléfono 290096.
Plomería - Gas - Cloacas. Mantenimiento - Reparaciones. Destape de cañerías con moderno equipo. Calefones. Artefactos a gas.
San Martín 599
Esq. Rondeau.
22|7|C|239|25|7

A DESTAPAR cloacas desagües, calefones gas, plomería. "Trabajos garantidos". Tel. 250617.
3|10|F|39365|Pte.

"A - CALEFONES" a gas exclusivamente reparamos. "Instantáneos y térmicos". Santa Fe 238, ciudad. Teléfonos 258853 y 261408.
27|6|C|762|30|7

A DOMICILIO reparamos heladeras familiares, comerciales, lavarropas. Asesoramiento gratis. - Teléfono 260136. 7|9|F|25946|Pte.

A DESAGOTE de pozos y cámaras sépticas, destape cañerías. "La Higiénica". Bradsen 1344 - Dorrego. Teléfono 291126.
17|6|C|598|22|7

A DESAGOTE pozos y cámaras sépticas. Destape cañerías. "La Higiénica". Brandsen 1344. - Dorrego. Teléfono 291126.
17|6|C|598|22|7

A DESAGOTE pozo y cámara séptica, destape cloacales. La Moderna, teléfono 243865.
30|6|C|632|1|8

A DESTAPAR cloacas plomería, gasista, calefones, Tel. 242928. Juan B. Justo 564. Godoy Cruz.
6|7|C|382|099|22|7|D

A HELADERAS, lavarropas, termocalefones, servicio rápido, seguro, garantido. - Cayetano Silva 2938, Cdad. Teléfono 250471.
14|7|C|311|31|7

A BUEN plomero, gasista, económico. Visitas gratis. Calefones, cañerías, destapes. Tel. 216085.
19|7|C|224|25|7

A CONSTRUCCIONES, refacciones techos, plomería, gas, mosaicos, azulejos, pintura, yesería. Facilidades. Tel. 293221.
21|7|C|126|27|7

A CALEFONES, estufas, limpieza, instalación, destapo cañerías agua caliente. - Trabajos garantidos. Teléfono 255589.
21|7|C|114|26|7

A COMPAÑIA Integral de Limpieza. Teléfono 220283. Alfombras sueltas. Pisos alfombrados. Juegos de living. Encerado - Lustrado. Equipos modernos. Trabajos garantizados. Rivadavia 956, Godoy Cruz (Mendoza). 21|7|F|77333|24|7

A DOMICILIO reparaciones heladeras, lavarropas, calefones. Salta 1989. Teléfono 257280. 21|7|C|146|23|7

A - CALEFONES, plomero, gasista, lavarropas, estufas, instalaciones. Precios razonables. Atención inmediata. Tel. 246434.
21|7|C|132|4|8

A PLOMI-GAS, service urgente, calefones, cocinas, estufas, plomería y gas en general, instalaciones, cloacas, destapes. Teléfono 252897. 22|7|C|475|31|7

A B|PRECIO plomero, gasista a domicilio urgente. Rioja 1800. T. 259901 - 255998.
22|7|C|375|24|7

A DOMICILIO instalo, limpio y reparo cocinas, calefones, estufas, etc. Tel. 220734.
7|3|F|39502|Pte.

A DESAGOTE de pozos, limpieza de cámaras, Bº UNIMEV. M-6, C-18. - Tel. 261745.
11|3|F|40682|Pte.

A - DESTAPAR cloacas, arreglo de artefactos sanitarios, gas, albañil, destape de cañerías agua caliente y fría, reparaciones en general. Trabajo garantido. Teléfono 215092. 24|6|C|201|22|7

A DOMICILIO arreglo bidet, inodoros, flotantes, cocinas y calefones cualquier tipo. - Teléfono 261593. 3|7|C|207|5|8

A PULIR, plastificar pisos madera arreglos, garantía. Casa Caputo T. 256785. C. 15|7|C|478|24|7

A. PLASTIFICAMOS pisos madera, pulidos, encerado, pintura de casas, plomería, gasista. Teléfono 256382. 19|7|C|525|17|8

A DESTAPAR cloaca, desagüe, pluvial y pileta de cocina. Teléfono 241084. 20|7|C|915[illegible]

A DOMICILIO se ofrece plomero. Servicio rápido. Tel. 257286. 21|7|C|111|25|7

A DOMICILIO se ofrece plomero, servicio rápido. Teléf. 259929. 21|7|C|106|26|7

A CALEFONES instantáneos y térmicos, cocinas, estufas, calefactores, instalaciones. Toso 691, Tel. 224305. 20|7|C|909|26|7

A MUEBLES lustro restauro y decoro. Tel. 290345.
22|7|C|345|23|7

A IMPERMEABILIZACIONES, terrazas, tejas, zinc, cielorrasos telgopor. Pinturas. Garantía, Financiación. Tel. 254475. 22|7|C|244|26|7

A DOMICILIO se ofrece plomero servicio, rápido, Tel. 220322. 21|7|C|105|25|7

A ELECTRICISTA, instalaciones rápidas. Trabajo garantidos, T. 255243. 22|7|T|05291|22|7

A DOMICILIO arreglo camas, sillas, placares, mesas. Precio económico. 217054. 22|7|C|430|22|7

A ELECTRICISTA, service en general e instalaciones. Tel. 244118 (Flores Chiquin). 22|7|C|452|29|7

ALEM 427, Televisión, radio, electrodomésticos, cerrajería, carpintería, albañilería, Tel. 247773. 18|7|C|315|24|7

ALBAÑILERIA: general Refacciones, reparaciones. Pintura. Impermeabilización techos. Trabajos urgentes. Tel. 226045. 21|7|C|109|22|7

ALBAÑILERIA, refacciones en general, impermeabilizaciones de techos. Garantía. Trabajos en el acto. Teléfono 251849. 22|7|C|234|22|7

COLCHONERO a domicilio: lana, pullman, cotín. Arreglamos camas; estiramos elasticos. Teléfono 258860. 4|7|C|458|4|8

COLCHONERO, arreglo colchones, pullman y de lana. T. 218989. 21|7|C|162|22|7

ELECTRICIDAD, instalaciones generales, protección integral. Instalación de disyuntores. - Teléfono 254779. 22|7|T|5272|28|7

EX MECANICO "Singer" arreglo máquinas coser. Tel. 240350. - Godoy Cruz 6235 - Guaymallén. 18|7|C|288|24|7

ELECTRICISTA, instalaciones y reparaciones. Tel. 242317. 22|7|C|381|22|7

GASISTA, plomero, reparación e instalaciones, calefones, estufas, cocinas. Trabajos garantidos. T. 259168. 20|7|C|582|25|7

INTEGRAL construcción de casas. Reparación general. Carpintería metálica. Teléfono 250750. Atención obras en construcción. Belgrano 280, Ciudad. 20|7|C|118-120|22|7|A|D

IMPERMEABILIZACION de techos, terrazas, albañilería general pintura, cielorrasos tergopol. Tel. 255378. 19|6|C|503|28|7

IMPERMEABILIZACIONES. Arreglo cualquier tipo de techo. Godoy Cruz 116. Tel. 215299. 22|7|C|280|22|7

IMPERMEABILIZACIONES. Reparamos cualquier techo. Trabajos garantidos. Barcala 137. T. 257465. 22|7|C|441|22|7

LUSTRO, repaso, reacondiciono muebles. Tel. 262099. 21|7|C|152|23|7

LUSTRAMOS, reformamos y tapizamos muebles. Tel. 261274 y 254070, España 4048, Villa Nueva. 22|7|F|77580|25|7

PLOMERO destape cañería agua, cloacas, arreglo calefones, gas. Tel. 223449. 12|7|C|697|10|8

PUERTAS y cerradura arreglo a domicilio. Garantía. Alberdi 263. Ciudad. Teléfono 216546. 13|7|C|225|27|7

PLOMERO gasista, reparaciones y colocaciones limpieza calefón y estufa, destape cañerías y cloacas. Tel. 253066. 22|7|C|485|22|7

PINTURA, empapelado, esmaltado, albañilería, etc. Barcala 137, T. 257465. 22|7|C|441|22|7

PLOMERO, gas, albañilería; limpieza de casas. Espejo 156. Teléfono 241914. 22|7|C|280|22|7

TAPICERIA, retapizamos todos los estilos, juegos de living, sillas, sillones. Retiramos a domicilio. Cnel. Plaza 781. Ciudad. - Teléf. 256781. 17|7|C|996|23|7

TEL.: 296096 - Plomería, gas, cloacas. Instalaciones. Mantenimiento. Reparaciones. Destapes de cañerías con moderno equipo. Atención permanente. San Martín 599. Esq. Rondeau.
21|7|C|110|25|7

TOMO trabajo pintura, empapelados, techos, ruberoid. Precios económicos. T. 242104. Zuleta. 22|7|C|387|22|7

Comerciales

ATENCION líquido total stock fábrica - Ropa damas de calidad, por mayor y menor. Fco. J. Moyano 1463 (Nace Juan B. Justo 100). 22|7|C|325|27|7

POR TRASLADO boutique, liquidamos modelos exclusivos recién recibidos. Fantasías - Regalos. Gral. Paz 53. L. G. Mza. 22|7|C|305|22|7

Educacionales

A ALUMNOS secundarios preparamos materias. Buenos Aires 330 5º F. Tel. 253639.
19|6|C|438|23|7

SE PREPARAN alumnos primarios y secundarios en todas las materias. Ingresos 1er. año. Inglés. Teléfonos 224774 - 243110. 22|7|C|271|22|7

GUARDERIAS

SE RECIBEN bebés a domicilio Falucho 360. Dorrego - Gllén. 22|7|C|275|23|7

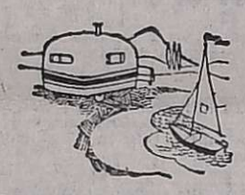

CASAS RODANTES Y EMBARCACIONES

NEVADA: Siempre de temporada. Jesús Serna 175 - Maipú.
27|6|F|13066|31|7|D

Labores Femeninas

CORTINADOS de tela, riel Sabicort, impecable terminación. Reparaciones. Mantenimiento. Tel. 256564. 21|7|C|147|22|7

MOISES completos, desarmables, hermosos modelos, tapizados, bordados. Granaderos 2783. Mza. 15|7|F|75905|30|7

Ley 11867

LEY 11.867. — Yolanda M. Páez de Balmaceda y Norma C. Balmaceda comunican que venden al Sr. Alberto Schutz Hodzson su negocio denominado Chelina Cluf e|Av. Colón 418, Mza. Reclamos de ley en el mismo.
21|7|C|153|22|7

Foto Cine Grabadores

GRABADOR estereofónico, importado, sin uso, a cinta, modelo semi-profesional, con varias cintas grabadas. $ 18.000,00. Patricias Mendocinas 923. Mendoza.
22|7|F|77608|23|7

EXTRAVIOS

GRATIFICARE devolución llavero extraviado calle Paso de los Andes. Llamar Teléf. 253004.
22|7|C|502|22|7

Pensión y Piezas Amobladas

A EMPLEADOS, estudiante y matrimonio, doy alojamiento en San Lorenzo 19, ciudad.
22|7|C|469|22|7

ALQUILO habitación amoblada a señora o señorita. Ituzaingó Nº 2167. 22|7|T|5263|22|7

ALQUILO pieza amoblada. José María Godoy 92 - Las Heras. Altura San Martín al 600 micros 1-2-6-15. 217|C|816|23|7

ALQUILO pieza amoblada céntrica señorita, compartir. San Martín Nº 2117 Cdad.
217|C|125|22|7

ALQUILO habitación amoblada para dos personas, derecho cocina. Catamarca 259.
22|7|T|5265|22|7

ALQUILO habitación amplia amoblada con cocina familiar. Sargento Cabral 322. Ciudad.
22|7|C|370|22|7

ALOJAMIENTO caballeros. Arizu Nº 150 - Godoy Cruz.
22|7|C|344|23|7

ALQUILO habitación a señoritas en casa de familia. Rufino Ortega 262. Dpto. 2. Ciudad.
22|7|C|331|23|7

ALOJAMIENTO muy distinguido, casa familia, señor honorable. Tel. 257994.
22|7|T|5288|22|7

CASA de familia da hospedaje a caballeros, c|s pensión. T. 253308.
22|7|C|438|22|7

DOY pensión a señorita estudiante. Tel. 258446. 19|7|T|5194|29|7

DOY alojamiento a personas honorables; residencial distinguida. Montevideo 294. Ciudad.
22|7|C|357-58|22|7|D.

DISPONGO habitación amoblada, matrimonio o tres personas. Pascual Toso 295, San José, a tres cuadras terminal.
22|7|C|409|22|7

HABITACION mensual para caballeros $ 650 c/u. Montecaseros Nº 1727. Cdad. 22|7|T|5278|23|7

RESIDENCIAL de primera, matrimonios, estudiantes y empleados. Roque Sáenz Peña 266. Teléf. 218517. 22|7|T|5269|24|7

SE ALQUILA pieza amoblada para persona sola. Tratar: Salta 1713. Ciudad.
22|7|C|243|22|7

SE MANDAN a domicilio comidas caseras. Roque Sáenz Peña Nº 266. Teléfono 218517.
22|7|T|5270|24|7

VIANDAS a domicilio, comida casera, mensual, de primera. Aristides Villanueva 217, Cdad. Teléfono 245954. 22|7|C|343|24|7

Arriendos y Cambios

A DUEÑO necesito alquilar casa en Gutiérrez, 2 dormitorios. - "Provivienda. Teléfs. 218277 - 255813. 22|7|C|355|22|7

A PROPIETARIOS indicamos que pueden alquilar evitándose dificultades, mediante nuestro sistema. Usted siempre cobra. Diríjase a quien tiene experiencia en alquileres. Pídanos informes. Usted alquilará mejor. José Federico Moreno. Ex director de la Cámara de Alquileres, San Lorenzo 332, Tel. 249745.
20|7|C|825|22|7

A LIMA SUAREZ alquila amplio y céntrico departamento frontal, 3 dormits., living comedor, dep. de servicio, $ 9.000. Patricias Mendocinas 1427. Ciudad.
21|7|F|77305|22|7

A DUEÑO alquilo departamento 1 ó 2 dormitorios y dependencias. Tel. 227122.
22|7|C|307|24|7

A. LIMA Suárez alquila casita 2 dorm. $ 3.500. P. Mendocinas 1427, Ciudad. 22|7|7595|22|7

A ALQUILERES 100% seguridad. Evite problemas de cobranza, cobre puntualmente. Pague o no el inquilino usted cobra igualmente. Estas y otras ventajas ofrecemos; alquile por nuestro intermedio, ganará tranquilidad y seguridad. Visite nuestras oficinas, o solicite tasador sin compromiso. "Provivienda". - Perú 1214. T. 218277 - 255813.
11|7|C|88|31|7

A. $ 3.500 casa cómoda, Buena Nueva; c|cochera. José Federico Moreno (h.), San Lorenzo 332.
22|7|C|422|22|7

A. $ 3.500, salón regio, calle S. Martín, primer piso. José Federico Moreno (h.). San Lorenzo 332. 22|7|C|422|22|7

A. $ 3.000 casita s|Barrio Escorihuela, Guaymallén, c|muebles. José Federico Moreno (h.), San Lorenzo 332. 22|7|C|422|22|7

A DUEÑO directo matrimonio necesita alquilar casa o departamento. Hasta 350.000. T. 215312.
22|7|C|477|24|7

A. LIMA SUAREZ alquila casa semi amoblada, en 6ª Sección, 3 dorm., living, cocina comedor, dep. de servicio, patio. $ 7.500. - P. Mendocinas 1427, Ciudad.
22|7|F|77594|22|7

ALQUILO e|ciudad casa ideal p|residencial 10 habitaciones, cocina c|artefactos, amplia y funcional sala; musica ambiental, baños, gran patio y fondo. Superficie 900m2. Cánon $ 18.000. Urquiza 127, Oficina 12, Ciudad.
20/7/C/129/22/7/AD

ALQUILO o vendo kiosco. - San Luis 354. Las Heras.
22|7|T|5266|22|7

ANTISISMICA, 3 dormitorios, living comedor, dependencias; departamento servicio, terraza, ofrezco. Tel. 291304.
22|7|C|316|22|7

ALQUILO departamento a estrenar en S. José. Unicamente para personas mayores, m$n. 300.000. Juan Moreili, Maipú 1645, San José, Tel. 258006.
22|7|C|456|22|7

ALQUILO departamento 1 habitación, cocina, baño, patio, m|sólo. Montalto Inmobiliaria, Coronel Díaz 316. 22|7|C|485|22|7-D

NECESITO alquilar casa o Dpto. 258645. 22|7|C|411|22|7

Servicio Doméstico Pedidos

A EMPLEADA cama adentro con referencias, sueldo $ 150.000, Colón 664, Godoy Cruz, Tel. 227074.
21|T|6240|22|7

"A" EMPLEADAS necesito ½ día, t|día, c|adentro. B|sueldos. "España" - España 1683. T. 259168.
21|7|C|814|24|7

A EMPLEADA necesito sin retiro. San Juan 1238, 6º piso. Departamento 30. 217|C|082|23|7

A EMPLEADAS interior y ciudad c|o sin retiro. Morón 284. Teléfono 291104. 21|7|C|930|23|7

A SEÑORA responsable, cama adentro, entienda cocina; referencias. $ 170.000. - Espejo 232, 3er. piso. 22|7|C|274|24|7

A EMPLEADA se necesita para 3 personas mayores, Martínez de Rosas 772. Ciudad.
22|7|C|249|23|7

A EMPLEADA por medio día sin lavado ni planchado necesitamos, buen sueldo. - Boulogne Sur Mer 1029 - Mendoza.
22|7|C|263|22|7

A EMPLEADA c|adentro, buen sueldo, con referencias, necesito. Perú 456. Ciudad.
22|7|C|177|22|7

A EMPLEADA de 8.30 a 15.30, pesos 130.000 m|n. Callejón Ortiz 431, Ciudad (por Rufino Ortega esquina Martínez de Rosas).
22|7|C|398|22|7

A EMPLEADA cama adentro, necesito. Buen sueldo, con referencias. Sarmiento 981, Godoy Cruz.
22|7|C|394|22|7

A EMPLEADA para limpieza, de mañana, con referencias. 9 de Julio 161.
22|7|T|5292|22|7

A. EMPLEADA cama adentro, sueldo hasta $ 200.000. 25 de Mayo 30, ciudad. T. 291911.
22|7|F|74258|22|7

BUSCO señora o señorita para compañía, cama adentro. Sarmiento 2363, Las Heras.
22|7|C|485|22|7

LICITACIONES

MUNICIPALIDAD DE MAIPU
Licitación Pública
Expediente Nº 2455-D-75 Llámase a LICITACION PUBLICA para contratar Mano de Obra y Materiales con destino a la Remodelación Alumbrado Público Barrio Ciancio.
FECHA DE APERTURA: 8 de Agosto de 1975.
HORA: 10 horas
PRECIO DEL PLIEGO: $ 100.
Venta de pliegos e informes en Dirección de Administración - División Compras y Suministros.
20|7|F|76929|22|7

MINISTERIO DE ECONOMIA
CORPORACION DE EMPRESAS NACIONALES
AGUA Y ENERGIA ELECTRICA
EMPRESA DEL ESTADO
GERENCIA EXPLOTACION REGIONAL CUYO
DIVISIONAL MENDOZA
LICITACION PUBLICA Nº 8/75
Llámase a Licitación Pública para el día 13 de Agosto de 1975 a las 12,00 horas, por la contratación de los trabajos con provisión parcial de materiales necesarios, para efectuar la construcción de línea aérea de M.T.; cambio de sección; remplazo y retiro de líneas existentes; tendido de C.A.S. y construcción de 10 S. E. aéreas. - Proyecto Nº 5155/74.
PRESUPUESTO OFICIAL: ..... $ 2.172.367,—.
Pliegos e informes: Oficina de Compras: Avda. San Juan 470, Mendoza.
Valor de la Documentación: Doscientos pesos ($ 200,—).
OBRA DEL PLAN TRIENAL PARA LA RECONSTRUCCION Y LIBERACION NACIONAL
21|7|F|77187|25|7

MINISTERIO DE ECONOMIA
CORPORACION DE EMPRESAS NACIONALES
AGUA Y ENERGIA ELECTRICA
EMPRESA DEL ESTADO
GERENCIA EXPLOTACION REGIONAL CUYO
DIVISIONAL MENDOZA
Licitación Pública Nº 7/75
Llámase a LICITACION PUBLICA para el día 11 de Agosto de 1975, a las 11 horas, por la contratación de la mano de obra con provisión parcial de materiales necesarios, para efectuar las obras de redes de distribución de energía eléctrica en la Provincia de Mendoza. Proyecto Nº 5170/74 (C.A.S.).
PRESUPUESTO OFICIAL: $ 1.340.200,00.
PLIEGOS E INFORMES: Oficina de Compras - Avda. San Juan 470 - Mendoza.
VALOR DE LA DOCUMENTACION: Trescientos pesos. ($ 300,00)..
OBRA DEL PLAN TRIENAL PARA LA RECONSTRUCCION Y LIBERACION NACIONAL
18|7|F|76566|22|7

MINISTERIO DE ECONOMIA
Corporación Empresas Nacionales
YACIMIENTOS PETROLIFEROS FISCALES
Administración Mendoza
LICITACION PUBLICA AM. Nº 1.208
Transporte combustibles líquidos livianos en camiones tanque, desde planta de almacenaje Luján de Cuyo, a distintos lugares de consumo de la Administración Mendoza.
Apertura: Día 11 de agosto de 1975, a las 11 horas, en calle Salta 672, Godoy Cruz, Mendoza.
Valor del pliego: $ 100.
18|7|F|76534|27|7

MINISTERIO DE ECONOMIA
Corporación de Empresas Nacionales
GAS DEL ESTADO
Licitación Pública
Nº 9.265: Adq. calderas fusoras pesmalte asfáltico.
Apert. Prorrogada: P/18/8/75.
Valor: $ 100.
Adquirir documentación: Alsina 1170 - P. 1º - Of. 110 - Capital. De 8 a 13 hs.
19|7|F|76766|23|7

MUNICIPALIDAD DEL PUEBLO DE GODOY CRUZ
2do. LLAMADO
Llámase a LICITACION PUBLICA para el día 31-7-75 a las 10 horas, para la adquisición de materiales para:
AGUA Y CLOACAS EN BARRIO PALUMBO
Caños de Hn. Co., Ladrillos, etc.
PLIEGO DE CONDICIONES: Departamento de Compras y Suministros: Rivadavia 448 - Godoy Cruz - Mendoza.
22|7|F|77447|22|7

MINISTERIO DE ECONOMIA
CORPORACION DE EMPRESAS NACIONALES
Yacimientos Petrolíferos Fiscales
Destilería Luján de Cuyo
LICITACION PUBLICA Nº 70-154
Llámase a Licitación Pública para la:
"ADQUISICION DE BARRAS y PLANCHUELAS DE ACERO"
Apertura: 21 de agosto de 1975, a las 12.30 hs., en YPF, Destilería Luján de Cuyo. Pliegos: Administración Destilería Luján de Cuyo (Compras y Contrataciones), en días hábiles de Lunes a Viernes, de 8 a 12 hs. - Valor del pliego: Veinte pesos ($ 20,—).
21|7|F|77221|30|7

MINISTERIO DE ECONOMIA
CORPORACION DE EMPRESAS NACIONALES
YACIMIENTOS PETROLIFEROS FISCALES
DESTILERIA LUJAN DE CUYO
LICITACION PUBLICA 70 - Nº 155
Llámase a LICITACION PUBLICA para PROVISION DE TRES (3) PICK-UP NAFTERAS 0 Km.
APERTURA: Día 31 de julio de 1975, a las 12 horas, en Y.P.F., Destilería Luján de Cuyo.
PLIEGOS: Administración Destilería Luján de Cuyo (Compras y Contrataciones), en días hábiles de lunes a viernes de 8 a 12 hs.
VALOR DEL PLIEGO: VEINTE PESOS ($ 20,00).
15|7|F|75805|24|7

CON buen trato necesito empleada con conocimientos de servicio doméstico, sueldo de pesos 90.000 a $ 160.000. Teléf. 227791.
22|7|T|5274|23|7

CHICA de 9 a 15 hs. con referencias. José V. Zapata 389. Cdad.
22|7|C|340|23|7

DOS PERSONAS necesitan empleadas cama adentro. Buenos Aires 246, Dpto. C. Ciudad.
22|7|T|05285|22|7

EMPLEADA cama adentro, mayor 20 años, referencias y documentos. Tratar desde 10 horas Emilio Civit 504 - 1º.
22|7|T|5267|22|7

EMPLEADA para matrimonio, medio día, buen sueldo. - Soler 854 - San José.
22|7|C|290|22|7

EMPLEADA c|adentro, c|referencias. - Dpto. Chico. - Sueldo $ 170.000. - Beltrán 376 - Dpto. 8 - Godoy Cruz. Tel. 221670.
22|7|C|277|22|7

EMPLEADA cama adentro necesito entienda cocina, buen trato, buen sueldo. Huurpes 2247. Departamento 3. Teléfono 257505.
22|7|T|5268|22|7

EMPLEADA doméstica se necesita, preferentemente joven para ayudar quehaceres domésticos y cuidar chicos. - 9 de Julio 545. 2º piso 210. Teléfono 249840.
22|7|T|5262|22|7

EMPLEADA entienda cocina, medio día. Moyano 409, 1er. piso. Barrio Bombal. 22|7|F|77431|22|7

EMPLEADA cama adentro, limpieba, con referencias. Buen sueldo. Presentarse: Julio L. Aguirre 268. Ciudad. 22|7|C|229|22|7

EMPLEADA doméstica: se necesitan 2 empleadas 1|2 día y día entero. Inútil presentarse sin recomendación. Rioja 1372, Ciudad. 22|7|C|467|2e7

EMPLEADA cama adentro p|residir en Buenos Aires. 25 de Mayo 1215. Ciudad. Tel. 257075.
22|7|C|392|23|7

NECESITO empleada cama adentro, 3 personas. Tel. 226364.
22|7|T|05295|23|7

NECESITO empleada, doy alojamiento a cambio. De 14 a 17 hs. P. Mendocinas 2484, 1º, Dpto. 7.
22|7|C|403|22|7

NECESITO empleada, cama afuera. Arístides Villanueva 675.
22|7|C|414|23|7

NECESITO empleada cama adentro. Tratar de 15 a 19.30 horas. Patricias Mendocinas 1968, Ciudad.
22|7|C|304|22|7

NECESITO empleada cama adentro, para departamento chico. Sueldo $ 1.500. Nicolás Avellaneda 166, Cdad.
22|7|T|5290|23|7

PARA lavar y planchar. Benielli Nº 2144, entre Moldes y Paraná. 21|7|T|5260|22|7|A|D.

SEÑORA/ITA cama adentro. Revolución de Mayo 1552. Barrio de Comercio. Godoy Cruz.
22|7|C|360|23|7

OFRECIDOS

A MORON 284: Solicite empleadas seleccionadas y garantizadas. Consulte. Tel. 291104.
21|7|C|930|23|7

"A" EMPLEADAS seleccionadas: "Agencia España", Seriedad y garantía. España 1683, Teléfono 259168. 21|7|C|814|24|7

A SEÑORA c|chico y empleada responsable c|adentro. Otra tarde o mañana o p|horas. Teléfono 242368. 21|7|C|156|23|7

AGENCIA Bombal ofrece su nuevo personal, 3 cama adentro y 2 medios días. Garantizados. Teléf. 292497. 21|7|C|148 149|22 7

AGENCIA Lourdes ofrece 3 empleadas servicio doméstico, Servicio responsable. Teléf. 227791
22|7|T|5275|23|7

EMPLEADA c|adentro o c|retiro. Matrimonio s|hijo y empleada p|horas, c|enfermo. T. 247364 y 242368. 22|7|C|461|22|7

SE OFRECE señora, c|trabajo limpieza o lavado. P|horas. Gualberto Godoy 2649, Gllén., San José.
22|7|C|388|22|7

SERIEDAD, honestidad, garantía, la empleada que necesita solicitela al teléfono 250726. Asesoramiento laboral previsional incluido. 22|7|C|462|22|7

LINDOR COVAS por WALTER CIOCCA

Nico contra las cuerdas (Nota V)

¿Pasado, presente o futuro?

Esta es la última entrega de esta encuesta a la calle, en donde LOS ANDES, buscó en la provincia de Nicolino Locche la opinión de toda la gente que de una manera u otra siente, niega, augura, su retorno a los rings. Hoy, el encuestado es de lujo y como nobleza obliga, es Locche quien contesta. El habla del Nico de ayer, del Nicolino de hoy, del Locche de mañana. Nadie mejor que él para disipar todas las dudas. Entonces, veamos, es Nico hablando de Nico.

"Vuelvo porque quiero ser campeón del mundo de nuevo y porque sé que puedo. Estoy muy bien física y anímicamente". Palabras de Locche, que contestó a la encuesta de LOS ANDES sobre su regreso.

"Voy a tratar primero de aclarar todas las dudas. He seguido con verdadero interés toda la opinión de la calle sobre mi futuro. Algunos me critican, otros me elogian, hay una minoría indiferente. Para todos tengo la respuesta, a todos los entiendo. Los que me critican tienen razón de no creerme, también los que me elogian o los que se muestran indiferentes.

Los que me critican tienen razón porque en tan poco tiempo, el que va desde noviembre, el día que decidí volver nuevamente, no pueden creer. Yo nunca fui un monje, ni lo soy, pero ahora es distinto. Tengo verdadera ganas de ganarme esta pelea a mi mismo. De retornar a los grandes días y comprendí que a mi edad, la única manera de hacerlo era cuidándome o como dice Bermúdez con solo tres palabras: "trabajo, trabajo, trabajo". Ahora entendí que ahí está la única posibilidad del éxito. Ahí, en lo que entrego todos los días en el gimnasio. Entonces a los que me critican adversamente, puedo decirles que me comprendan, pero que confíen, los que tienen confianza, es obvio que me dan fuerzas para seguir en esta empresa, que a decir verdad, es bastante difícil. A ellos gracias por creerme y gracias por su apoyo. Creo que a pesar de algunas ausencias a los entrenamientos, de algunas fugas como bautizó el periodismo a mis escapismos particulares, nunca defraudé a nadie arriba del ring. Ni en los momentos más difíciles. Incluso, ni cuando Frazer o Cervantes. A los que me ignoran o les soy indiferente, también los comprendo. En este momento, en nuestra tierra, en nuestra sociedad, hay muchas cosas que pensar antes que detenerse en Nicolino Locche o en su vuelta al cuadrilátero. Sé que a muchos le puede importar más la política que mi boxeo, les puede importar más tener la plata para la comida que mi entrenamiento. ¿Entonces, puedo condenarlos? Pero sí para ellos tengo también mi respuesta, como me tengo confianza, como sé que voy a volver, como sé que nuevamente recuperaré la corona, a ellos los haré hinchas míos, los obligaré al aplauso. A ellos les haré olvidar por un tiempo todos los problemas y les daré diversión y triunfos arriba de un ring.

Estoy muy bien física y anímicamente. Estoy quizá como cuando combatí con Paul Fuji y con el agregado de poseer mucho más experiencia. Quizá ahora comience a cosechar todo lo que la calle me entregó. Porque en la calle no sólo dejé tiempo, amigos; en la calle también recogí enseñanzas.

Ahora quiero referirme a otro punto. Se habla del dinero. Quiero aclararlo bien. No estoy en ningún negocio. No voy "prendido" ni con Lectoure, ni con Bermúdez. Vuelvo porque quiero ser campeon del mundo de nuevo y porque se que puedo. Pero no voy a pelear gratis. El boxeo es mi profesion, el boxeo me dio todo de la misma manera que yo le entregué también mucha parte de casi 20 años. Lo que soy y lo que tengo es por el boxeo. Por eso, si hay que cobrar para pelear, cobro. No soy una entidad de beneficencia, es mi profesión... Pero más allá de los millones que puedan quedar en boleterías, lo importante, reitero y ya lo he dicho más de mil veces, es porque quiero ser otra vez campeon del mundo.

Tampoco voy a pelear con un "paquetito" ni voy a servir de escalera a nadie. Si precisamente lo que me impulsa a volver son las noches de gloria que quedaron atrás, debo pelear con los mejores del mundo y el nombre de mi primer rival así lo certifica. Javier Ayala no es ningún novato en eso de tirar piñas y le ha ganado a los mejores. Es un gran riesgo enfrentarlo en mi primer pelea. De no ser así como lo digo, de estar detrás del peso o del negocio, hubiera peleado con Juan Pérez y lo mismo se hubiera llenado el Luna Park o cualquier estadio del país. No. La primera condicion que le impusimos a Lectoure, junto con Bermudez, fue que el rival debia ser del escalafon. Es una forma de no defraudar a nadie y sobre todo a mi mismo. Detrás de mi, además de casi tres años de inactividad, tengo un prestigio que defender. Son 129 peleas de las cuales sólo perdí cuatro: con Derado, Laudonio, Frazer y Cervantes. Eso es mucho entonces para tirarlo por la borda. Aquí, y por favor a todos les pido que entiendan, el negocio y el dinero, no tienen nada que ver. Yo no puedo enseñarles a todos mis bienes o mi cuenta corriente. Pero les aseguro que no tienen problemas.

Para terminar, a todos, gracias, por su apoyo o por sus críticas. Lo primero me ayuda a continuar, a saber que no estoy equivocado; lo segundo, a corregirme en algo que a lo mejor todavía no entienda. Las críticas en contra siempre son saludables, sobre todo si no están hechas con maldad.

A Mendoza, a mi tierra, lo último: que confíen, que esperen... Locche jamás defraudó a nadie y ahora tampoco. Porque aquí también puedo salir defraudado yo mismo y eso no lo puedo aceptar. Detrás de mi está mi familia, el pedido de mi hijo Lolo, de mis vecinos, de mi provincia. Y si el 13 de noviembre dije que volvía, el 9 de agosto lo demostraré. Esperemos, hay Locche para rato y cuidado que el mismo Locche es quien lo dice".

Best se queda en Inglaterra: Ríver dijo no

BUENOS AIRES, 21. (NA). — En una muestra de cordura, la comisión directiva de Ríver Plate decidió rechazar de plano la propuesta del presidente Rafael Aragón Cabrera de analizar la posible contratación del irlandés George Best por una suma del orden de los mil 200 millones de pesos moneda nacional.

Al respecto, en rueda de amigos el tesorero de la institución manifestó que "por esa plata traemos sin problemas al club a Houseman y sin ninguna incógnita", en una propuesta que ya fue cursada al club del Parque Patricios.

Metro: árbitros

BUENOS AIRES, 21 (Télam) — En el Colegio de Arbitros de la AFA se realizó esta noche el sorteo de los jueces que tendrán a su cargo el control de los partidos correspondientes a la trigésimo tercera fecha del Torneo Metropolitano.

Unión de Santa Fe vs. Independiente: (a las 18.00), Teodoro Nitti; Gimnasia y Esgrima La Plata vs. All Boys: (a las 15.30), Oscar Veiró; Ferro Carril Oeste vs. Huracán: (a las 15.30), Raúl Loureiro; Atlanta vs. Banfield: (a las 21), Humberto Dellacasa; Newell's Old Boys vs. River Plate: (en Vélez, a las 21), Angel Coerezza; Boca Júniors vs. Rosario Central: (a las 21), Abel Gnecco; Témperley vs. Chacarita Júniors: (a las 15.30), Claudio Busca; San Lorenzo de Almagro vs. Colón de Santa Fe: (a las 15.30), Alberto Ducatelli; Argentinos Júniors vs. Vélez Sársfield: (a las 15.30), Luis Pestarino y Racing vs. Estudiantes de La Plata: (a las 15.30), Roberto Barreiro.

Mundial '78

Vázquez: "Será el más grande que se recuerde"

BUENOS AIRES, 20 (Télam). — "El Campeonato Mundial de Fútbol de 1978 será el más grande que recuerde la historia de ese deporte. Se está trabajando vertiginosamente en su organizacion y tendremos todo listo antes del tiempo estipulado".

Con estos conceptos inició su exposicion el secretario de Deportes y Turismo, Pedro Eladio Vázquez, en la reunión de prensa en la que informó sobre la reunión realizada por la comisión Nacional de Apoyo al XI Campeonato Mundial de la FIFA.

Vázquez señaló que el motivo de la reunión fue evaluar el estado de las obras de infraestructura que exige el certamen y fundamentalmente la firma de un convenio firmado con Lorenzo Miguel, por el cual las 62 Organizaciones pondrán al servicio del turismo su infraestructura hotelera en junio de 1978. Este convenio —agregó— será refrendado esta semana por el secretario general de la CGT, Casildo Herreras.

Destacó Vázquez que "al estar presentes todas las fuerzas vivas de la Nación: trabajadores, empresarios, Fuerzas Armadas, Secretaría de Comunicaciones y representantes del deporte nacional, se daba fiel testimonio de que el Campeonato Mundial de Fútbol se está preparando como nos enseñó el general Perón: como una auténtica comunidad organizada".

Añadió que "esta es una prueba más de que los trabajadores de la patria ponen al servicio de la Nación sus esfuerzos conquistados en muchos años, para que este campeonato mundial sea el más grande que recuerde la historia del fútbol universal".

Por su parte, el senador nacional Edgardo Murgia y el diputado Carlos Aragones se manifestaron muy satisfechos, en su carácter de miembros de la comisión de apoyo, tanto por la forma de trabajo en comunidad organizada como por la intensa y silenciosa labor realizada.

Asimismo, se comprometieron a defender desde el poder legislativo todas las ponencias necesarias para arbitrar los instrumentos legales pertinentes a la concreción del certamen.

Previamente, el jefe de prensa del campeonato, Oscar Gañete Blasco, se refirió a diversos aspectos de las tareas de organización, destacando que se tienen previstos complejos polideportivos, con amplia apertura comunitaria, en los que se incluye a los estadios como un elemento integrante de esos centros.

Señaló que se fijaron pautas y normas de diseño que conducen a un nuevo concepto de la arquitectura y tienden a una mayor economía de tiempos, costos y esfuerzos humanos, a través de una racionalización de los métodos y elementos constructivos.

Anunció luego que el avance logrado en el operativo permitirá llamar a licitación en los próximos 15 días e iniciar las obras a comienzos de setiembre de este año. Aclaró que la selección de los estudios participantes se realizó tomando como base a los profesionales inscriptos en el registro de la Secretaría de Deportes, evaluando sus antecedentes.

Refiriéndose concretamente a tres de las subsedes del campeonato —Mar del Plata, Mendoza y Córdoba— señaló que los estadios de las dos primeras ciudades tendrán capacidad para 50.000 espectadores: 25.000 sentados (con respaldo y apoya brazos) y 25.000 de pie, mientras que el de Córdoba dispondrá de 60.000 plazas: 30.000 para espectadores sentados y 30.000 de pie.

El estadio de Mar del Plata estará emplazado en el campo municipal de los deportes, el de Mendoza en el Parque General San Martín y el de Córdoba en el Chateau Carreras.

Entre las características generales comunes a los tres estadios, cabe destacar las siguientes:

El campo de juego estará totalmente cubierto de césped y nivelado adecuadamente y tendrá medidas reglamentarias e instalaciones de riego por aspersión y drenajes correspondientes.

Como instalaciones auxiliares a dicho campo se colocarán bancos para técnicos y jugadores suplentes y detrás de los arcos lugares para la prensa filmada y foso para los fotógrafos.

La evacuación del público se hará a través de bocas de salida y pasillos de circulación, con anchos mínimos que permitan una gran fluidez de circulación.

En las tribunas se ubicarán servicios sanitarios y de cafetería en cantidades suficientes.

El estadio contará con sala de primeros auxilios, puestos de vigilancia, servicios contra incendios, etc.

Habrá accesos diferenciados para los distintos sectores del estadio con señalización precisa y de color.

El periodismo contará con instalaciones de sala de prensa, sala de entrevistas, teléfonos, telex, carbinas de transmisión para radio y televisión, plantaformas para cámaras de T.V. y de filmación, etc.

Se preverán los medios de acceso vehicular adecuado y emplazamiento de las playas de estacionamiento en función de la localización de los diversos campos e instalaciones deportivas atendiendo en especial a aquellas que concentrarán mayor cantidad de público.

En lo que respecta a la televisión del campeonato, afirmó Gañete Blasco que está plenamente garantizado el cumplimiento del compromiso de la comisión nacional de apoyo a la AFA con la FIFA, para la emisión de imagen en color hacia el exterior, no existiendo compromiso —aclaro— para la transmisión en color en nuestro país.

Destacó, asimismo, que a través de la cordillera de Los Andes y de acuerdo a un convenio firmado por ENTel con el gobierno de Chile, las obras previstas serán concluidas en mayo de 1976.

Añadió que en pocos días más se firmará otro convenio entre ENTel y Embratel, de Brasil, para lograr la salida de señal conectando Puerto Iguazú con Fos-Iguazú, a través de una red de microondas, cuyo proyecto está terminado y listo para licitarse.

Dijo también que la red de microondas será ampliada de manera tal de asegurar que la red de microondas será ampliada de manera tal de asegurar la transmisión hacia Estados Unidos y Europa, a través de los cables suboceánicos que intercomunican el continente sudamericano al margen de las conexiones vía satélite.

Ricardo Cano se impuso en Venezuela

CARACAS, 21 (Télam-Ansa). — El argentino Ricardo Cano, se acreditó el título del VII Campeonato Internacional de Tenis del Centro Italiano-Venezolano, al vencer en la final a Piero Toci por 6-3, 6-1, 3-6 y 6-0.

El platense superó en todos los terrenos al campeón del clásico del pasado año, partido que finalizó sin que el europeo pudiera conquistar un solo game.

Mora: "Yo no puedo opinar..."

Raúl Pérez enfrenta al campeón uruguayo mosca

El jueves, ya lo anunció Leonardo Paludi, volverá el boxeo profesional al ring de calle Mitre 1771. La oportunidad servirá para presentar como pugilista de fondo al sanrafaelino Raúl "Nico" Pérez, que en sus últimas presentaciones ha cumplido brillantes actuaciones frente a hombres de la capacidad del chileno Alvarez y del misionero Romero.

Esas actuaciones que al final de cada comoate se tradujeron en triunfos, le valieron el amplio apoyo del público, su aplauso y un mote de verdadera prosapia: "Nico". Es que verdaderamente Raúl Pérez en esos combates no sólo ganó por amplio margen de puntos, sino que demostró que sus progresos técnicos son más que notables y que ya está en camino de tocarle la oreja al campeón argentino de su categoría, el brillante y veterano Juan José Brizuela.

Es por eso que el jueves, Paludi lo presentará frente a un rival bastante peligroso. Nada más y nada menos que el campeon uruguayo de los moscas: Gilberto López. López puede medir con toda exactitud la evolución o involución del pupilo de Héctor Mora. La velada se completará el jueves con un combate de semifondo entre los gallos Modesto Gómez (Mendoza) y Lilfonso Calderón (Chile). Este combate será a ocho asaltos.

Como se ve, un buen programa para la reanudación de los espectáculos boxísticos en nuestra provincia.

Raúl Pérez y Héctor Mora formulan declaraciones a LOS ANDES.

Con Mora

Sabiendo de la responsabilidad que muy pronto tendrán dos de sus pupilos: Raúl "Nico" Pérez el jueves y Mario "Cirujano" Ortiz el próximo 2 de agosto en el Luna Park, conversamos con Héctor Mora.

El técnico mendocino nos adelantó: "El combate del jueves es bastante difícil para Pérez. López trae buenos antecedentes y no en vano es campeon de su país. Sin embargo creo en el triunfo sobre todo por los progresos que Pérez muestra día a día en el gimnasio. Estamos con la mente puesta en una meta: el título argentino y entonces habra que ganar. Pérez se dedica por entero ahora al gimnasio y eso es lo que ayuda para su mejoramiento. Además, es un pugil aplicado e inteligente y está llamado a darle muchas satisfacciones al boxeo mendocino".

Más adelante agregó Héctor Mora: "Mario Ortiz está completando la preparación para la pelea del 2 de agosto en el Luna Park frente a "Polvorita" Gómez. Una pelea que tambien tiene sus riesgos, ya que Gomez es un hombre que sabe mucho. Sin embargo, como en el caso de Pérez, tengo absoluta confianza en el triunfo de Ortiz. Mario no es de los pugiles mediocres y tiene madera de campeón, por eso confío; además, tras él hay un estado físico impecable y una dedicación y fe a prueba de balas. Ortiz, creo puede ser la sensación del año en el Luna Park, si todo marcha de acuerdo a lo previsto y al plan táctico que emplearemos con Gómez".

Luego Mora se refirió al momento actual del boxeo mendocino y como lógica consecuencia al regreso tan esperado para Mendoza y el país, a los cuadriláteros, de Nicolino Locche. Sobre el particular Mora expresó: "No quiero que se me interprete mal lo que expresé días pasados en la encuesta a la calle de LOS ANDES. Dije que si Locche había logrado por lo menos un 50% de su estado anterior ya era un milagro. Es decir que en eso mucho tenía que ver la gente que lo dirige: Bermúdez, Ideme, etc. Lograr de Locche eso, ya es un elogio. Por eso quiero dejar bien aclarado eso, que no es una crítica sino un elogio. Yo no puedo opinar sobre si Locche será campeón o no del mundo, sin tener un conocimiento concreto de su actual momento. Y en este momento no lo tengo. Claro que dije que me gustaría ver a Nicolino frente a Mario Ortiz en su sesión de entrenamiento. Pero verlo para poder evaluar su actual presente. No es una crítica. Es que creo que Ortiz puede ser el hombre ideal para probar la capacidad física y técnica de Nicolino, hoy. Ortiz en una sesión de guantes de entrenamiento puede darme a mi modo de ver, exacta medida del "Intocable" de hoy. Ortiz lo puede exigir, nada más que eso... Otra cosa, como mendocino y como hombre de boxeo deseo que vuelva Locche".

Como final, Mora nos adelantó que el próximo viernes parte rumbo a la Capital Federal acompañado de Mario Ortiz para terminar la presentación de su pupilo en el gimnasio del Luna Park de Buenos Aires. Mora y Ortiz se alojarán en la metrópoli en el hotel Bouchard, es decir, frente al mismo Palacio de los Deportes de Buenos Aires.

"Evita" y "Hombre Nuevo"

Atletismo en Murialdo

Fue en el instituto Leonardo Murialdo y correspondió a los juegos infantiles "Evita" y juveniles "Hombre Nuevo". La foto ilustra una de las pruebas de velocidad en 60 metros llanos, en infantiles.

En las instalaciones del instituto Leonardo Murialdo hubo mucha actividad. Numerosos niños se hicieron presentes y bajo la dirección de profesores de Educación Física compitieron en distintas pruebas de atletismo por los juegos Infantiles "Evita" y Juveniles "Hombre Nuevo".

Las distintas actividades correspondieron a la zona de Capital y se desarrollaron bajo un sol muy cálido que fue un animador más de la reunión.

Todos los ganadores de las distintas pruebas son ya campeones departamentales (en este caso de Capital) y muchos de los participantes demostraron grandes condiciones en sus respectivas categorías.

Tal es el caso de Viviana Arancibia que sobresalió en la prueba de salto en largo y el de la niña Adriana Mariotti, una verdadera promesa en salto en alto.

Adriana Mariotti alcanzó un salto de 1,16 metros y con esfuerzo y dedicación puede superarse con amplitud. Creemos que si logra cambiar su estilo (no tomar la prueba desde frente) por una forma más favorable a sus excelentes condiciones atléticas, los resultados pueden ser muy positivos.

Los resultados de las distintas competencias fueron los que detallamos a continuación: Damas menores en 100 mts: 1) María del Carmen Valverdi con 15' 1|10 y 2) Viviana García con 15" 6|10. Damas infantiles 60 m.: 1) Silvia Rodríguez 9" 2|10 y 2) Patricia Molla con 10". Damas juveniles 100 mts: 1) María Arcidiácono con 15"; Varones cadetes 100 mts: 1) Luis Orozco con 14"; Varones menores salto en largo: 1) Darío Raimondo con 3,63 mts; Damas menores salto en largo: 1) Estela Romero 2,87 mts y 2) Carmen Guzmán con 2,80 mts.; Damas infantiles salto en largo: 1) Viviana Arancibia con 3,14 mts. y 2) Mirian Videla con 2,89 mts; Salto en alto damas infantiles: 1) Adriana Mariotti con 1,16 mts; y en Lanzamiento de bola: 1) María Módolo con 6,42 mts (en menores) y 1) Beatriz Vergara con 5,05 mts. (en infantiles).

Toledano en ciclismo

SAN RAFAEL. — Con la organización del Sindicato de Trabajadores de la Industria de la Alimentación, se llevó a cabo en la pista del club Balloffet una competencia de ciclismo por el calendario que patrocina la Asociación Sureña de este deporte. Estos fueron los resultados logrados en la clasificación general, dado que se disputaron dos especialidades: Medio Fondo y Velocidad, en todas las categorías: 1ª a 4ª categoría: 1º) Javier Toledano (Balloffet); 2º) Omar Castro Guzmán (La Colina); 3º) Jorge Andreola (La Colina); 4º) Luis Pareja (Villa Laredo); y 5º) Andrés Guardia (Gral. Alvear).

Quinta categoría: 1º) Juan Cortez (Balloffet); 2º) Ricardo Fernández (La Colina); 3º) Orlando Cerna (Balloffet); 4º) Roberto Lozano (Martín Güemes) y 5º) Juan Salinas (Pedal).

Sexta categoría: 1º) Rubén Morales (Balloffet); 2º) Arturo Ancina (Martín Güemes); 3º) Jorge Manrique (Balloffet) 4º) Gustavo Martínez (Pedal); 5º Juan Tapia (Martín Güemes) y 3º) Gerardo Alaniz (Martín Güemes). Octava categoría: 1º) Rubén de Vicente (Martín Güemes); 2º) Sergio Charadia (M. Güemes); 3º) Antonio Fernández (Pedal); 4º) Rubén Rodríguez (Balloffet) y 5º) Rubén Quevedo (Pedal). Novena categoría: 1º) Aldo Castilla (Balloffet); 2º) Juan Guirin (Villa categoría: 1º) Aldo Castilla (Balloffet); 2º) Juan Guirin (Villa Laredo) y 3º) Angel Roa (libre). Décima categoría: 1º) Daniel Sepúlveda (Martín Güemes); 2º) Mario Morales (Balloffet); 3º) Aldo Lozano (libre) y 4º) Jorge Guirin (Villa Laredo).

HIPODROMO MENDOZA

Se disputa el viernes el clásico "Santiago"

El clásico "Santo Patrono Santiago" la prueba máxima del turf mendocino se disputará el viernes próximo, como base de un programa excepcional.

La gran carrera se corre sobre la distancia de 2.200 metros y tendrá esta vez una importante suma para el vencedor y para los puestos inmediatos del marcador, de acuerdo a un valioso aporte del Instituto Nacional de la Actividad Hípica. El vencedor se adjudicará $ 50.000 ley (cinco millones de pesos moneda nacional), el segundo $ 15.000; el 3º 10.000; $ 5.000 el cuarto; $ 2.500 el 5º. En total $ 82.500 ley.

Han sido inscriptos 16 caballos, cinco de ellos procedentes de San Juan y son: Sir Beto, Jovian (S.J.), Antropólogo y Rianmar en yunta, Presencio, Coihué (S.J.), Xilofon, Rabela, Che Sapirón (S.J.), Ice Star y Nicobar en yunta; Air Draft, Cielo Tembló (S.J.), Lacopodio (S.J.), Screaming Girl y Sir Lewa.

PRODE: perspectivas

CONCURSO Nº 150

Juega los días 25, 26 y 27 de julio

Partido 1: Estudiantes - Unión

Estadística: jugaron 7 partidos en total. Estudiantes ganó 4 (8 goles), Unión 1 (4 goles) y 2 empates. Local Estudiantes: jugaron 3 partidos. Estudiantes ganó 2 (5 goles), Unión ninguno (1 gol) y 1 empatado.

Dos equipos con muy buena campaña. Mayor chance para Estudiantes por ser local. Con todo, partido para doble. Pronóstico: local y empate. Metro 1975, primera rueda: en Santa Fe ganó Unión 1 - 0.

Partido 2: Vélez - Rácing

Estadística: jugaron 85 partidos en total. Vélez ganó 24 (127 goles), Racing 28 (133 goles) y 33 empates. Local Vélez: jugaron 44 partidos. Vélez ganó 14 (68 goles), Rácing 11 (54 goles) y 19 empates.

Aunque en puntaje andan parejos, el presente de Vélez es muy superior al de Racing. Por eso es favorito al triunfo. Pronóstico: gana local. Metro 1975, primera rueda: en Avellaneda ganó Vélez 1 - 0.

Partido 3: Colón - Argentinos

Estadística: jugaron 21 partidos en total. Colón ganó 9 (30 goles), Argentinos 7 (34 goles) y 5 empates. Local Colón: jugaron 9 partidos. Colón ganó 8 (15 goles), Argentinos ninguno (3 goles) y 1 empatado.

Todas las ventajas son para Colón. Tiene mejor campaña, superioridad en la estadística y es local. Pronóstico: gana local. Metro 1975, primera rueda: en cancha de Argentinos empataron 2 - 2.

Partido 4: Chacarita - San Lorenzo

Estadística: jugaron 86 partidos en total. Chacarita ganó 19 (112 goles), San Lorenzo 50 (185 goles) y 17 empates. Local Chacarita: jugaron 43 partidos. Chacarita ganó 14 (69 goles), San Lorenzo 18 (72 goles) y 11 empates. Los dos andan mal. Las chances son parejas, aunque con cierta ventaja para San Lorenzo por su superioridad en la estadística. Pronóstico: empate y visitante. Metro 1975, primera rueda: en Boedo ganó San Lorenzo 4 - 2.

Partido 5: Rosario Central - Témperley

Estadística: el único partido que jugaron fue el de la primera rueda del Metro 1975: en Témperley ganó Central por 1 - 0.

Central es favorito. Mejor puntaje, superior equipo al de Témperley y la condición de local avalan este concepto. Pronóstico: gana local.

Partido 6: Ríver - Boca

Estadística: jugaron 101 partidos en total. Ríver ganó 38 (145 goles), Boca 38 (152 goles) y 25 empatados. Local River: jugaron 49 partidos River ganó 25 (83 goles), Boca 11 (60 goles) y 13 empates.

El gran clásico. A River lo favorece el mejor puntaje y la condición de local. Con todo, corresponde un doble, pronóstico: local y empate. Metro 1975, primera rueda: en la Bombonera ganó River 2 - 1.

Partido 7: Bánfield - Newell's

Estadística: jugaron 45 partidos en total. Bánfield ganó 14 (54 goles), Newell's 19 (67 goles) y 12 empates. Local Bánfield: jugaron 22 partidos. Bánfield ganó 10 (32 goles), Newell's 6 (23 goles) y 6 empates.

Partido para doble. Newell's tiene mejor fútbol, pero Bánfield es local y además está amenazado por el descenso. Pronóstico: local y empate. Metro 1975, primera rueda: en Rosario ganó Newell's 1 - 0.

Partido 8: Huracán - Atlanta

Estadística: jugaron 75 partidos en total. Huracán ganó 42 (158 goles), Atlanta 19 (105 goles) y 14 empates. Local Huracán: jugaron 38 partidos. Huracán ganó 24 (90 goles), Atlanta 9 (53 goles) y 5 empates.

Huracán es favorito en todo concepto. Será local, viene cumpliendo mejor campaña y tiene ventajas muy llamativas en la estadística. Pronóstico: gana local. Metro 1975, primera rueda: en Villa Crespo ganó Huracán 1 - 0.

Partido 9: All Boys - Ferro

Estadística: jugaron 3 partidos en total. All Boys no ganó ninguno (2 goles), Ferro 2 (4 goles) y 1 empatado. Local All Boys: jugaron un partido que ganó Ferro por 1 - 0.

Ferro tiene mayor chance por su campaña superior, pero la condición de All Boys impone un doble. Pronóstico: empate y ganador visitante. Metro 1975, primera rueda: en Caballito empataron 1 - 1.

Partido 10: Independiente - Gimnasia

Estadística: jugaron 82 partidos en total. Independiente ganó 38 (155 goles), Gimnasia 22 (110 goles) y 22 empates. Local Independiente: jugaron 39 partidos. Independiente ganó 20 (74 goles), Gimnasia 8 (47 goles) y 11 empates.

Ventajas para Independiente, pese a algunos altibajos. Tiene mejor línea de fútbol y actuará de local. Pronóstico: gana local. Metro 1975, primera rueda: en La Plata ganó Gimnasia 3 - 2.

Partido 11: Platense - Flandria

Estadística: jugaron 13 partidos en total. Platense ganó 6 (19 goles), Flandria 2 (10 goles) y 5 empates. Local Platense: jugaron 6 partidos. Platense ganó 4 (12 goles), Flandria ninguno (3 goles) y 2 empates.

Platense será local, tiene mejor campaña y una capacidad defensiva muy superior a la de Flandria. Pronóstico: gana local. Primera "B" 1975, primera rueda: Flandria, local, se impuso 1 - 0.

Partido 12: C. Córdoba - Almirante Brown

Estadística: jugaron 27 partidos en total. Central ganó 13 (38 goles), Brown 7 (25 goles) y 7 empates. Local Central: jugaron 13 partidos. Central ganó 9 (24 goles), Brown 1 (11 goles) y 3 empates.

Están muy parejos en la tabla de posiciones. Central tiene mayor chance porque se juega en su cancha. Pronóstico: gana local. Primera "B" 1975, primera rueda: en Brown ganó Central Córdoba 2 - 1.

Partido 13: Talleres - Def. de Belgrano

Estadística: jugaron 41 partidos en total. Talleres ganó 13 (37 goles), Defensores 16 (44 goles) y 12 empates. Local Talleres: jugaron 20 partidos. Talleres ganó 10 (22 goles), Defensores 4 (15 goles) y 6 empates.

Fuerzas parejas. La balanza se inclina levemente hacia Talleres por su condición de local. Un doble. Pronóstico: local y empate. Primera "B" 1975, primera rueda: en Defensores, ganó Talleres 1 - 0.

Edictos Judiciales

EDICTO. — Juez Civil Rivadavia cita herederos y acreedores de Enrique Eloy Toro, comparendo once agosto próximo, once horas. Autos 432. Francisco D. Simón. Secretario. 22|7|C|413|1|8|A

EDICTO. — Juez Primero Civil cita, emplaza, herederos, acreedores Héctor Francisco Sacchi, comparendo seis agosto próximo diez horas. - Expte. 117.821. - Luis A. Benvenuto - Secretario. 22|7|C|89|31|7|A.

EDICTO SUCESORIO. — Juez Octavo Civil, cita herfederos y acreedores Atanasio Moral, audiencia veintiseis agosto próximo, doce horas. Autos: 38.951. - Oscar Wilian Tello - Secretario. 22,7|C|880|1|8|A.

EDICTO. — Juez Décimo Segundo Civil cita herederos y acreedores de Emilio Antonino Silvestri Pilorosso, comparendo cinco de agosto once horas. Expediente Nº 68788. - Carlos M. Barotte - Secretario. 22|7|C|247|1|8|A.

EDICTO. — Segundo Juzgado Civil, Tercera Circunscripción cita herederos y acreedores de Néstor Peralta, comparendo: Agosto veintinueve, once horas. - Esc. Act. Pedro José Messina - Secretario. 22|7|F|7391|22|8|A.

EDICTO. — Caja de Seguro Mutual, Ley 1.828, cita cinco (5) días beneficiarios Exequiel o Ezequiel Elías Guevara Aragón, para reclamos derechos seguro mutual. - Carlos R. Nanclares, subgerente a cargo de gerencia. 18.7.C|232 22.7

EDICTO. — Caja de Seguro Mutual Ley 1828, cita cinco (5) días beneficiarios Luis Humberto Anbeneficiarios Luis Humberto Anbruecutti Sileoni para reclamos derechos seguro mutual. - Carlos Raúl Nanclares - Sub-Gerente. 19|7|C|540,23|7

EDICTO. — Décimo Quinto Juzgado Civil, autos Nº 38.107 "Dirección Provincial de Vialidad c/ José G. Marzitelli y Otros p/Expropiación". Cita emplaza diez días demandada y/o sucesores, herederos o interesados rasgo terreno ubicado en calle Severo del Castillo esquina calles Los Pinos, distrito Corralitos, departamento Guaymallén; superficie 12 Has. 7.426,00 m2.; inscripto Registro Propiedad Raíz Mendoza, Nº 19.025, fs. 969, Tº 104 "C", Gllén; bajo apercibimiento ser representados Defensor Oficial (Art. 22, inc. 3º, Dec. Ley 6745/57; Arts. 62 y 72 C.P.C.). Rodolfo H. Puebla, secretario. 19|7|F|76816 28 7

EDICTO. — Exp. D.G.I 123468 Díaz, Prudencio perforó en su propiedad en Fray L. Beltrán, Maipú en 0,00 - 90m. diámetro 12" y 90-222 m. diametro 8". Empresa Perforadora: Tecnicagua S. A. 21/7/C/233/22/7

EDICTO. — Juez Civil Rivadavia, cita herederos y acreedores de Angel Antonio Viggiolo, comparendo 25 de agosto próximo, 10 horas. Autos 459. - Francisco D. Simón, secretario. 18|7|C|102|30|7.A

EDICTO. — Décimo Quinto Juzgado Civil, Autos Nº 38.101 "Dirección Provincial de Vialidad c/ Sarrigurén Vit. Soc. Com. Acc p/ Expropiación" Cita emplaza diez días demandada y/o sucesores, herederos o interesados rasgo terreno ubicado en calle Belgrano entre Espejo y Videla Aranda, distrito Fray Luis Beltrán, departamento Maipú; superficie 21 Has. 3.573,00 m2.; inscripto Registro Propiedad Raíz Mendoza, Nº 12212, fs. 219, Tº 78 "A", Maipú, bajo apercibimiento ser representados Defensor Oficial (Art. 22 inc. 3º Dec. Ley 6745/57, Arts. 62 y 72 C. P. C.). Rodolfo H. Puebla, secretario. 19,7|F|76806|28|7

L.I.M.C.E.C.
LIGA MENDOCINA DE LUCHA CONTRA EL CANCER
El Cáncer es curable, consulte a tiempo
INSTITUTO DE ONCOLOGIA
MONTECASEROS 1020, Cdad. Tel. 44591

CORREO ARGENTINO MENDOZA
Concesión Nº 47/Dto. 8º
Tarifa Reducida
Concesión Nº 228
Franqueo a Pagar

LOS ANDES

MENDOZA — Martes 22 de Julio de 1975 — Año XCIII — Núm. 30.990

El campeonato al día

Final de bandera verde y con cinco candidatos

Un final de bandera verde; porque el disco del título está apenas a tres "pasitos" (léase tres fechas y seis puntos en juego). Y ahí están los cuatro que hace un buen rato sueñan con la ilusión de la vuelta olímpica acompañados ahora por un quinto candidato que no estaba en los planes de nadie y que según dicen se invitó a sí mismo para pelear el campeonato. Porque a los dueños de la punta, San Martín (25), Independiente (24), Argentino (23) y Gimnasia (22) se agregó Luján (21) para sorpresa de muchos. Pero si nos guiamos por la tabla de la segunda rueda (exclusivamente), no hay tanta sorpresa como que el "Granate" comparte con el "Lobo" la posición de privilegio con 11 puntos. En el otro extremo el que anda sólo y sin compañías es el "Celeste" de Gutiérrez, más amenazado que nunca.

* * *

La fecha empezó el sábado, con una tarde a pleno sol en la "Bodega" de Tomba. Y la cosa se puso "Albiceleste" desde el primer minuto porque los ya grandecitos "chicos" de la pandilla le faltaron el respeto a ese "Lobo" rico en apellidos (y sueldos, dicen), pero muy pobre en juego y en ideas. Y lo cierto es que los del parque terminaron otra vez a los portazos en cancha ajena. ¿Qué mala costumbre, no? Como si las puertas de los vestuarios tuvieran la culpa de las derrotas. Claro, juntaron mucha bronca y mucha rabia porque Argentino les robó una buena parte de la ilusión de la vuelta olímpica, que ahora está bien verde para el "Lobito".

Y los académicos de San José, más caras sucias que nunca, arrancaron oles de su enfervorizada hinchada que se olvidó del "Quique", de la derrota con Boca y que terminó gritando a los cuatro vientos: "Hijos nuestros..." Razón tenían porque parece que ya hay una paternidad en favor de los "Albicelestes".

* * *

Dicen que Talleres la sacó barata. Y debe ser cierto, porque esta vez tan sólo le hicieron cinco goles. El drama es que siguen las goleadas para el "Azulgrana" que hace dos partidos que no pasa de la mitad de la cancha. Y este domingo batieron otro récord como que el árbitro Angel Piveta (hizo acordar a don Italo), les cobró tres penales en contra. Ahí ganó Márquez dos a uno, porque el tercero lo atajó Gavasci ya cansado seguramente de ir a buscarla tantas veces al fondo del arco. El consuelo de Talleres es que en la próxima vuelve el "mariscal" Mulet y en una de esas se terminan las boletas.

Y San Martín esta vez sí que tuvo alma. Parece que les vino bien el lavado de cabeza que les dio el "Turco" Julio durante la semana. Corrieron, jugaron y golearon. Y ahora los "Albirrojos" aseguran que son "fija" para el campeonato porque no bajan más los brazos. Puede ser, mientras no les falle "Zuvialde corazón" que ayer reapareció y marcó, como es su costumbre, un gol.

* * *

Como hacía frío, a los "Azules" los esperaron con mucha "leña" en Bermejo. Y el que dio por el campeonato del mundo fue Pavón que por esas ironías que tiene el fútbol después de tantas "patadas" se fue expulsado por arrojar la pelota en la cara a otro jugador. Pero el que calentó el ambiente fue Independiente que entre los dos y los once minutos del complemento hizo tres veces fuego con la leña que había quedado desparramada. Tres a cero y a cuidar la ventaja que a esa altura ya era inalcanzable.

Así los dirigidos por el "Cholo" se ganaron dos puntos de oro y siguen prendidos en la lucha por el título.

* * *

¿Y qué me dice de Luján? Pavadita de campaña en la segunda rueda y ya se codea con los punteros. Porque ahí está el "Granate", para sorpresa de muchos, apenas a cuatro puntos del líder. Es que últimamente Luján gana, gana y gana. Esta vez despidió con cuatro goles al "Jarillero" del Este, que después de una buena racha ha vuelto a andar a los tumbos. Y es tanta la fe que se tienen los del Bajo, que aseguran que todavía tienen tiempo para subir mucho más.

* * *

¿La suerte está echada? Quizás... Lo cierto es que fue un domingo muy triste para el "Celeste" de Gutiérrez. Porque el destino parece ser la "B", salvo que se produzca un milagro. Un milagro que debe suceder cuando tan solo quedan seis puntos en juego y están a cuatro de Palmira. Godoy Cruz, en cambio, tocó el cielo con las manos porque ganó y se fue a seis puntos. Como para darle la razón a los dirigentes de "Tomba" que exclamaban al final: "Estamos salvados..."

Una de las formaciones de Luján Sport Club, que tras una gran levantada en las ultimas fechas ya se codea con los punteros. Está apenas a cuatro puntos del lider y también pelea el título. El domingo despidió del Bajo con cuatro goles a quiera y ahora se preparan para viajar a San José, donde lo esperan Atlético Argentino. Un gran partido.

En cuanto al "Mago" Tito se comenta que tendrá arduo trabajo esta semana en lección de penales, como los dos que les dieron el domingo al "Expreso" fueron malogrados. Palva el primero (quizás porque no quiso ser "verdugo" de su ex club) y Jorge Osvaldo Pereyra el segundo, que por poco no le pegó al banderín del corner.

* * *

Hace una semana le sobraron goles. Esta vez le faltaron. Hablamos del "Globito" de Las Heras que si por lo menos se hubiera guardado uno de los nueve que le marcó a Talleres quizás le hubiera empatado a Maipú. Pero como los gastó todos, en campo "Cruzado" quedó zapatero. El gol de Maipú, como siempre, como todo el año, de Pedro Norberto Palazzo, aunque haya sido de penal. Y Maipú ya respira, como que se salvó.

* * *

Y llegamos a la novena de la segunda rueda, vigésima del torneo. Decisiva para los que andan detrás del título. Y con un partido que lo dice todo, el clásico... "Azules" y "Blanquinegros" otra vez frente a frente con el recuerdo del uno a uno de la primera rueda. Y ahora a todo o nada, porque los dos todavía esperan que se caiga San Martín. Y hablando de los "Albirrojos" digamos que visitan al colero, que es Gutiérrez como ya se sabe, y a quien ya le ganaron dos a uno este año.

El "Expreso", vencedor de Palmira en la primera rueda por dos a cero, va ahora al Este. Se encuentran Talleres y Maipú que salieron cero a cero. El "Globito" jugará con Boca, de quien tiene un mal recuerdo porque en la primera rueda el "Xeneise" le ganó uno a cero y le quitó el invicto. Finalmente en San José, Argentino y Luján, con dos a dos entre sí la última vez que se enfrentaron.

El clásico mendocino se jugaría el 26

Se reunirá esta noche el consejo directivo de la Liga Mendocina de Fútbol. Lo hará desde las 21 y resolverá sobre el desglose de la 20ª fecha de primera división "A". La comisión programa de partidos, aconsejará en su despacho el partido entre Independiente Rivadavia y Gimnasia, para iniciar el sábado próximo esa fecha. También desde las 21, sesionará el tribunal de penas.

Olivera venció en el "12 de Octubre"

BUENOS AIRES, 21. (Télam). — Adolfo Olivera, representando al Club Velocidad y Resistencia, se adjudicó la prueba atlética "Primer Circuito 12 de Octubre", que se corrió en la cercana ciudad de Quilmes.

La competencia fue organizada por el club "12 de Octubre" y auspiciada por la Municipalidad de Quilmes.

Participaron 76 atletas: 16 federados, 40 libres y 20 veteranos que dieron 6 vueltas a un circuito de calles céntricas, con un recorrido total de 10 kilómetros.

Interés por el clásico del fútbol sanrafaelino

SAN RAFAEL. — Al faltar sólo una fecha para que culmine la primera ronda del certamen oficial de la Liga Sanrafaelina de Fútbol, ha quedado como único puntero del campeonato el representativo del Pedal Club que suma 16 puntos, le sigue Huracán con 15, San Luis con 12, Las Paredes 11, Argentino 10, Monte Comán 8, Atuel Norte y Goudge 7, Rincón del Atuel y Villa Atuel 6, y Quiroga 2.

De acuerdo a las posiciones, la afición local mira con gran expectativa la undécima fecha que contiene la realización de los siguientes encuentros: en el clásico del fútbol local, Pedal recibe en su estadio de avenida Pedro Vargas a Huracán. San Luis será local frente a Rincón del Atuel; Argentino será visitado por Monte Comán, Villa Atuel y Quiroga, y Atuel Norte con Las Paredes. Será libre en la ocasión el representativo de Goudge.

Pedal - Huracán

Resulta indudable que la sola mención del clásico local, provoca los más diversos comentarios de los aficionados. En materia de estadísticas, podemos mencionar que tanto Pedal como Huracán no conocen el sabor de la derrota en el presente torneo, y que los "Auriazules" tienen el privilegio de contar con la línea de ataque más productiva y la valla menos vencida.

El puntero ha venido sumando puntos en jornadas no del todo felices, o por lo menos, no del todo convincentes, dado que los "Tricolores" no han logrado su mejor entendimiento, pero es notorio que el buen trabajo que se inicia en la valla con un Aníbal Tazare seguro y que inspira tranquilidad a sus parciales, con una línea de fondo expeditiva y bien comandada por el veterano Juan Carlos Iglesias, un medio campo donde resulta importante el trabajo bien logrado entre Soria, Pregraso y Longo, finalmente el ataque en el cual se destaca Sperdutti por su rapidez y búsqueda del gol, está rindiendo sus frutos, en Pedal que se encuentran al tope de las posiones, con el aliciente de haber derrotado en la fecha anterior a Las Paredes en su propio reducto, rival éste que le restó un importante punto a Huracán.

Por su parte el equipo que dirige Eleazar Tercilla, se muestra como el más atildado y contundente del certamen. La labor que desarrolla el equipo de avenida Mitre durante todos los días de la semana, ha tenido hasta el momento buena recompensa.

Si se efectuara un balance individual de uno y otro equipo, es indudable que saldría airoso Huracán, que ha logrado importantes contrataciones con un plantel en el cual el entendimiento resulta óptimo, pero no está del todo clarificada la posible alineación del once 'Auriazul' por diversos inconvenientes. Por ejemplo Oliva y Lapuente se encuentran suspendidos por el tribunal de penas y Giordano ha viajado al extranjero. Se afirmaba en medios allegados a Huracán, que era posible la compra del riocuartense Celusci, que ya actuara en Huracán en el torneo Nacional pasado.

Todos estos ingredientes hacen que sea esperado con mayor expectativa el clásico del fútbol local que tendrá lugar el próximo sábado.

Hóckey

En la fecha reiniciará los entrenamientos la selección mendocina infantil de hóckey sobre patines, que se prepara para la disputa del campeonato argentino, en nuestra provincia entre los días 15, 16 y 17 de agosto, con la participación de Mendoza, San Juan, Capital Federal y Mar del Plata.

El capacitado director técnico Carlos Flamarique ha convocado a los siguientes elementos: Gabriel López, Javier Maciali, Julio Rodríguez, Daniel Falcon, Juan José López, Osvaldo Balliro, Ricardo Pesci, Enrique Reinoso, Claudio Fernández, Carlos Mari, Sergio Gudiño, Pablo Cairo y Daniel Rivero. Las prácticas se realizarán en Andes Talleres y continuarán los días jueves 24, sábado 26, martes 29 y jueves 31 del corriente.

Rodolfo Elías Herrera

Seleccionados de la 19ª fecha

TITULAR

C. Herrera (Gutiérrez)

Mémoli (Indep.)	Zuvialde (S. Martín)	Leyría (G. Cruz)	Maryllack (S. Martín)
Fernández (Argentino)	Zolorza (Argentino)		Velázquez (Indep.)
R. Herrera (Argentino)	Guzmán (S. Martín)		Palazzo (Maipú)

SUPLENTE

Pedone (Godoy Cruz)

H. Rodríguez (Boca)	Marlia (Argentino)	Hernández (Maipú)	Cáceres (Huracán)
Martínez (Huracán	Mosconi (S. Martín)		Gutiérrez (Luján)
Miguel (Luján)	Guerrero (Luján)		Hita (Argentino)

Eduardo Felipe Velázquez

Guía deportiva

Automovilismo

Para el domingo 3 de agosto está anunciada la realización de un festival mecánico en el autódromo "Ciudad de Rivadavia". El mismo comprende competencias por el campeonato cuyano de turismo de carretera y especial hasta 2.000 cc. La organización estará a cargo del Automóvil Club Rivadavia.

Natación

El viernes próximo a las 16, quedará oficialmente inaugurado el natatorio cubierto del Club Mendoza de Regatas, con la realización de un torneo.

Peña de la Amistad Futbolística

En los salones del club Español será servida el viernes venidero una nueva cena de la Peña de la Amistad Futbolística. El nuevo encuentro entre las señeras figuras del fútbol de ayer está convocado para las 21.30.

Torneos "Evita" y "Hombre Nuevo"

La Municipalidad de Guaymallén, informó a través del Departamento de Cultura y Difusión, que el próximo sábado se iniciarán las competencias atléticas por los torneos infantiles "Evita" y juveniles "Hombre Nuevo". Las mismas tendrán como escenario la pista del Instituo Leonardo Murialdo, ubicada en Tito Laciar y Bandera de los Andes de Villa Nueva, a partir de las 14.

—En el mismo departamento se disputaron partidos de fútbol con los siguientes resultados: José Lahora 5; Los Pumas 2 y Academia 7; Estrellas Argentinas 0, ambos en la categoria infantiles.

En Juveniles, Asociación Vecinal Buena Nueva venció por 6 a 0 a Gomensoro.

Gimnasia citó a jugadores libres menores

El club Gimnasia y Esgrima, ha convocado a los jugadores libres de 10 a 12 años de edad, a concurrir a su estadio los días miércoles y jueves a las 14.30, y los sábados a las 10, a efectos de ser sometidos a prueba para dejar constituídos los planteles de baby fútbol "Blanquinegros".

Tiro

SANTA FE, 21. (Télam) — Fueron inhumados ayer los restos del campeón mundial de tiro, en la especialidad fusil de guerra Claudio Ramón Cabrera, que defendió durante 40 años el prestigio del Tiro Federal Santa Fe.

Cabrera fue varias veces campeón nacional de fusil, arma libre y carabina. En esta especialidad fue campeón argentino en posición tendido, en 1974 por última vez.

Como integrante de equipos argentinos, participó en campeonatos sudamericanos, panamericanos y mundiales. En 1952 se clasificó campeón mundial de fusil de guerra, posición tendido.

Farmacias de turno en la región de Cuyo

Provincia de Mendoza

Capital. — Hasta las 24: "San Juan", San Juan 681, tel. 291853; "Miliotto", Perú 2002, tel. 214102; "Ayacucho", Ayacucho 299, tel. 217302. Día y noche: "Aconcagua", Las Heras 150, tel. 214886 y 214276; "San Jorge", Garibaldi 83, tel. 243652; "Bristol", Paso de los Andes 29, teléfono 248219.

Policlínico Fleming: Teléfonos 241810 y 245792.
Hospital Central: Teléfonos 240063 y 245287.
Hospital Emilio Civit: Teléfonos 250000 y 216320.
Hospital Ferroviario: Teléfono 252600.
Hospital El Carmen: Teléfonos 220279 y 220803.
Servicio Sacerdotal Nocturno: De 21.30 a 6.30, Tel. 255654.
División Bomberos: Teléfono 244888.
Comando Radioeléctrico de la Policía: Teléfono 244444.

Godoy Cruz. — Hasta las 24: "San Vicente", Rivadavia esquina Belgrano, tel. 220170; "Lucena", Francia 809, tel. 225875; "Trapiche", Italia 1700, Barrio Trapiche, tel. 226193. Día y noche: "La Merced", Malvinas Argentinas y 20 de Junio, tel. 221437; "San Antonio", Rivadavia 1703, tel. 220470; "Beltrán", Beltrán 1684, tel. 247755.
Las Heras. — Hasta las 24: "San Luis", San Miguel 1420, tel. 251009. Día y noche: "Falucho", San Martín 1702, teléfono 217077.
Guaymallén. — Hasta las 24: "Lilian", Dorrego 435, tel. 290996; "Italo Argentina", Alberdi 430, tel. 257717. Día y noche: "Samaritana", Berutti 241, Dorrego; "Nueva Ciudad", Videla Correas 99, San José: "Pedro Molina", Pedro Molina 311, tel. 256021; "Sarmiento", Libertad 713, tel. 261802; "Rodeo", Carril Nacional 6699, Rodeo de la Cruz, tel. 17.
San Martín. — Hasta las 24: "Los Andes", 9 de Julio y San Lorenzo, tel. 21040. Día y noche: "San Martín", Bailén 64, tel. 21039.
Luján de Cuyo. — Día y noche: "Cacciavillani", San Martín 658, tel. 980824.
Maipú. — Día y noche: "Ozamis", San Martín 11, teléfono 972054.
Gutiérrez. — Hasta las 24: "Estación", 6 de Setiembre y Maza, tel. 972625. Día y noche: "El Globo", Ozamis 501, teléfono 972207.
Junín. — Día y noche: "Del Carmen", Mitre 256, tel. 33.
Rivadavia. — Día y noche: "Jurado", San Isidro 1299, teléfono 42379.
La Paz. — Día y noche: "Las Chacritas", Belgrano y 25 de Mayo, tel. 36.
Tunuyán. — Día y noche: "Tunuyán", San Martín 1157, teléfono 2534.
Tupungato. — Día y noche: "San José", Belgrano 598, teléfono 4.
La Consulta. — Día y noche: "La Consulta", San Martín 568, tel. 1.
Villa Atuel. — Día y noche: "Tonn".
San Rafael. — Día y noche: "Abbona", avenida Mitre 202, tel. 21238; "San Juan", 25 de Mayo 101, tel. 22491.
General Alvear. — Día y noche: "Terminal", Chaperrouge 85, tel. 2160.
Malargüe. — Día y noche: "Malargüe", San Martín 354, teléfono 88.

Provincia de San Juan

Capital. — Hasta las 24: "Navarro", Ramón Franco 2638; "La Fraternal", Mendoza 143 Norte, tel. 25305; "Independencia", Jujuy 197 Sur, tel. 25555; "Suiza", Boulevar Sarmiento 580. Día y noche: "Trinidad", Mendoza 1302 Sur, tel. 26113; "San Miguel", Ceresetto y San Miguel; "Del Mercado", B. Luna 24 Norte; "Central", General Acha y avenida San Martín, tel. 22589.
Pocito. — Día y noche: "De Luján", Ingeniero M. Zalazar s/n., tel. 69.
Caucete — Día y noche: "López", Diagonal Sarmiento 898, tel 61070
25 de Mayo. — Día y noche: "Balmaceda".
Jáchal. — Día y noche: "Del Pueblo".
Albardón. — Día y noche: "Luna".

Provincia de San Luis

Capital. — Día y noche: "La Facultad", Junín 858; "San Martín", San Martín 500, tel. 2031; "Avenida", Pedernera 1247, tel. 3440; "Suárez", Estado de Israel 2185.
Ciudad de Mercedes. — Día y noche: "Lavalle", Pedernera 500, tel. 2388; "Barrio Pringles", Hipólito Yrigoyen y Suipacha, tel. 1471; "Avenida", avenida Mitre 1400, tel. 1730; "Día", Juan B. Justo 481, tel. 2287.

Fútbol de primera a beneficio de Cuevas

El viernes próximo, feriado provincial por el Santo Patrono Santiago, se jugará el ya anunciado partido a beneficio del futbolista Juan Carlos Cuevas. En cancha de Andes Talleres, desde las 16, se enfrentarán un combinado titular de la primera rueda seleccionado por LOS ANDES y El Andino vs. Andes Talleres que actuará reforzado. En el preliminar, que comenzará a las 14, jugarán los veteranos de Atlético Argentino vs. los veteranos de Andes Talleres y Godoy Cruz. Ese cotejo cuenta con la colaboración de Alfredo "Polaco" Torres que está en su organización.

Por la selección actuarán los siguientes futbolistas: Reggi, Giardini, Vergara, Mulet, Sartirana, Muniategui, Fernández, Traverso, Emilio López, Pedro Palazzo, Oscar Muñoz, Carlos Salguero, Aníbal Deiber y Herrera. Ese plantel, realmente de excepción, y que por primera vez actuará en conjunto, será dirigido por el técnico Abel Domingo Sklate, el mejor de la rueda para ambos diarios. Y como árbitros colaborarán los señores Gabino Rossi y Angel Piveta.

Regirá el viernes una entrada general de 10 pesos (con acceso a platea) y se sorteara entre los espectadores una pelota de fútbol donada por Casa Bermúdez.

Pelota al cesto

CORDOBA, 21. (Télam). — En la ciudad de Río Tercero, mañana por la tarde, dará comienzo el "XXI Campeonato Argentino de Pelota al Cesto" y el primer certamen "Copa de América", donde se presentarán equipos de países limítrofes.

Esta es la tercera vez que se juega el campeonato argentino de la especialidad en la provincia de Córdoba, y por primera vez intervendrán los equipos representativos de la totalidad de las provincias, incluyendo la delegación de Tierra del Fuego que prometió su asistencia.

El fútbol alvearense en su primera ronda

GENERAL ALVEAR. — En forma brillante se adjudicó el club Pacífico la primera rueda del campeonato de primera división de la Liga Alvearense de Fútbol. "El Lobo" alvearense ha logrado 13 puntos sobre 14 posibles el único punto perdido fue en el encuentro que disputó en la primera fecha frente a Independiente de Bowen. Su línea de ataque ha logrado conquistar 15 goles, mientras que la valla "Albinegra" sólo registra tres caídas, tratándose del arco menos vencido y una de las delanteras más efectivas del certamen. Por lo visto durante estas primeras siete fechas, Pacífico ha dado muestras de poderío, con un Franco Bailo seguro en sus intervenciones de guardameta, bien respaldado por la línea de fondo donde Romero se destaca, mientras que en el medio campo se encuentra gente bien capacitada para el manejo de la pelota y que impulsan a incursionar sobre el terreno contrario, a sus atacantes. Di Rosso y Jofré siempre buscan el desborde por sus laterales, llegando a convertirse en los atacantes más peligrosos, sobre todo el puntero izquierdo, que este año está pasando por un gran momento futbolístico.

Andes, el escolta más inmediato del líder, está ubicado a cuatro puntos y viene cumpliendo una regular campaña, aunque se espera que en las siete fechas que restan, levante su nivel de juego (gente tiene para hacerlo), pero pese a las actuaciones que viene cumpliendo, puede ser uno de los candidatos al título máximo del fútbol alvearense.

Ferrocarril Oeste, equipo que prometió mucho en los primeros encuentros, llegando a ocupar la primera colocación en la tabla de posiciones, se ha ido quedando al terminar esta primera rueda y se encuentra terciando las posiciones, a 5 unidades del puntero.

Comparte esa ubicación con Argentino, que se encuentra en franco tren de recuperación después de un comienzo incierto. Los equipos del distrito de Bowen, con similar campaña, tanto Independiente como Atlético, aún no han rendido lo que su parcialidad esperaba, a pesar de los refuerzos incorporados este años en ambas divisas.

Real del Padre y Atlético Colón, muy difícil se les hace salir del pozo en que han caído, y se encuentran en el fondo de la tabla.

BARRAS PARA GIMNASIA

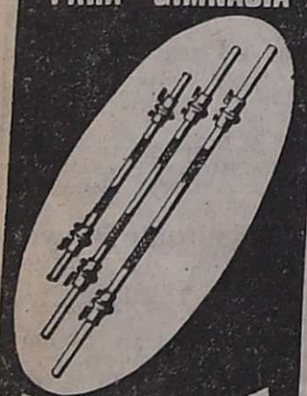

BERMUDEZ
SAN LUIS 33 y SAN JUAN 1408
TEL. 216058 - MZA.

COMBINADO SHUYAKO
-MOD. 440-
PRECIO CONTADO
$ 6.260

MESA AMERICANA EN NEROLITE C/6 SILLAS
$ 3.878
PRECIO CONTADO

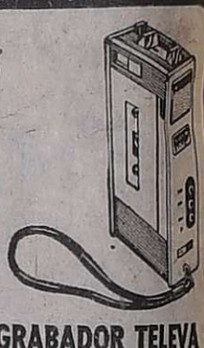

GRABADOR TELEVA A CASSETE
PRECIO CONTADO $ 7.108

LO MEJOR PARA SU HOGAR
DESCUENTOS EXTRAORDINARIOS POR PAGO AL CONTADO

RADIO TELEVA DUAL ONDA LARGA
PRECIO CONTADO $ 797.

ESTUFA CHICAGO A GAS DE GARRAFA
$ 1.290 PRECIO CONTADO

CREDITOS HASTA 20 MESES

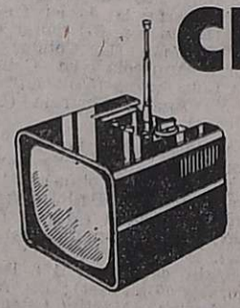

TELEVISOR TELEVA 14"
$ 15.383
PRECIO CONTADO

COCINA ESCORIAL 3 H. s/v. c/p.
$ 2.752
PRECIO CONTADO

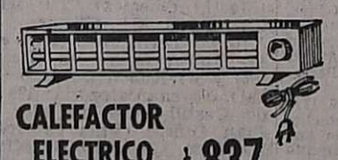

CALEFACTOR ELECTRICO A CUARZO
$ 837
PRECIO CONTADO

ESTUFA SU-BAR A KEROSENE
PRECIO CONTADO $ 1.033

LAVARROPA DREAN Mod. 460
$ 5.145
PRECIO CONTADO

SERVICIO MECANICO SPEEDAUTO DOMICILIO
REIG S.A.
La casa más popular de Mendoza
JOSE VICENTE ZAPATA 265